

**CUENTAS ANUALES E INFORME DE GESTION**  
**CORRESPONDIENTES AL EJERCICIO**  
**ANUAL TERMINADO EL 31 DE DICIEMBRE DE 2020**

**EBRO FOODS, S.A.**

---

## ÍNDICE DE CONTENIDO

1. Balances de situación al 31 de diciembre de 2020 y 2019.
2. Cuentas de pérdidas y ganancias correspondientes a los ejercicios anuales terminados el 31 de diciembre de 2020 y 2019.
3. Estados de ingresos y gastos reconocidos correspondientes a los ejercicios anuales terminados el 31 de diciembre de 2020 y 2019.
4. Estados totales de cambios en el patrimonio neto correspondientes a los ejercicios anuales terminados el 31 de diciembre de 2020 y 2019.
5. Estados de flujos de efectivo correspondientes a los ejercicios anuales terminados el 31 de diciembre de 2020 y 2019.
6. Memoria correspondiente al ejercicio anual terminado el 31 de diciembre de 2020.
7. Informe de gestión correspondiente al ejercicio anual terminado el 31 de diciembre de 2020.

<b>EBRO FOODS, S.A.</b>			
<b>BALANCES DE SITUACIÓN AL 31 DE DICIEMBRE DE 2020 y 2019</b>			
Miles de euros			
<b>ACTIVO</b>	<b>Notas</b>	<b>31.12.20</b>	<b>31.12.19</b>
<b><u>A) ACTIVO NO CORRIENTE</u></b>		<b>2.085.244</b>	<b>2.106.357</b>
<b>I. Inmovilizado intangible</b>	<b>5</b>	<b>5.202</b>	<b>5.994</b>
3. Patentes, licencias, marcas y similares		3.930	4.717
5. Aplicaciones informáticas		1.272	1.277
<b>II. Inmovilizado material</b>	<b>6</b>	<b>723</b>	<b>683</b>
1. Terrenos y construcciones		0	0
2. Instalaciones técnicas y otro inmovilizado material		723	683
<b>III. Inversiones inmobiliarias</b>	<b>7</b>	<b>8.509</b>	<b>8.543</b>
1. Terrenos		7.276	7.276
2. Construcciones		1.233	1.267
<b>IV. Inversiones en empresas del grupo y asociadas a largo plazo</b>	<b>8</b>	<b>2.063.955</b>	<b>2.064.681</b>
1. Instrumentos de patrimonio		1.863.955	1.864.681
2. Créditos a empresas	<b>8 y 17</b>	200.000	200.000
<b>V. Inversiones financieras a largo plazo</b>	<b>9</b>	<b>146</b>	<b>20.216</b>
2. Créditos a terceros		0	20.070
5. Otros activos financieros		146	146
<b>VI. Activos por impuesto diferido</b>	<b>15</b>	<b>6.709</b>	<b>6.240</b>
<b><u>B) ACTIVO CORRIENTE</u></b>		<b>41.468</b>	<b>35.880</b>
<b>III. Deudores comerciales y otras cuentas a cobrar</b>	<b>9 y 10</b>	<b>18.531</b>	<b>13.340</b>
1. Clientes por ventas y prestaciones de servicios		124	55
2. Clientes, empresas del grupo y asociadas	<b>17</b>	11.187	8.031
3. Deudores varios		8	8
4. Personal		7	17
5. Activos por impuesto corriente	<b>15</b>	6.183	4.439
6. Otros créditos con Administraciones públicas	<b>15</b>	1.022	790
<b>IV. Inversiones en empresas del grupo y asociadas a corto plazo</b>		<b>0</b>	<b>27</b>
2. Créditos a empresas	<b>17</b>	0	27
<b>V. Inversiones financieras a corto plazo</b>	<b>9</b>	<b>0</b>	<b>1.464</b>
2. Créditos a terceros		0	1.464
<b>VI. Periodificaciones a corto plazo</b>		<b>0</b>	<b>0</b>
<b>VII. Efectivo y otros activos líquidos equivalentes</b>	<b>11</b>	<b>22.937</b>	<b>21.049</b>
1. Tesorería		22.937	21.049
<b>TOTAL ACTIVO</b>		<b>2.126.712</b>	<b>2.142.237</b>

Las Notas 1 a 20 descritas en la memoria adjunta forman parte integrante del balance de situación al 31 de diciembre de 2020.

<b>EBRO FOODS, S.A.</b>			
<b>BALANCES DE SITUACIÓN AL 31 DE DICIEMBRE DE 2020 y 2019</b>			
Miles de euros			
<b>PASIVO</b>		<b>Notas</b>	<b>31.12.20</b>
			<b>31.12.19</b>
<b>A) PATRIMONIO NETO</b>			<b>1.086.219</b>
<b>A.1) FONDOS PROPIOS</b>		<b>12</b>	<b>1.437.959</b>
<b>I. Capital</b>			<b>92.319</b>
1. Capital escriturado			92.319
<b>II. Prima de emisión</b>			<b>5</b>
<b>III. Reservas</b>			<b>959.434</b>
1. Legal y estatutarias			18.464
2. Otras reservas			940.970
<b>VII. Resultado de ejercicio</b>			<b>34.461</b>
<b>A.2) AJUSTES POR CAMBIOS DE VALOR</b>			<b>0</b>
<b>B) PASIVO NO CORRIENTE</b>			<b>650.546</b>
<b>I. Provisiones a largo plazo</b>		<b>14</b>	<b>18.622</b>
1. Obligaciones por prestaciones a largo plazo al personal			2.652
4. Otras provisiones			15.970
<b>II. Deudas a largo plazo</b>		<b>9</b>	<b>207.513</b>
2. Deudas con entidades de crédito		<b>13</b>	199.851
4. Derivados		<b>9</b>	7.650
5. Otros pasivos financieros			12
<b>III. Deudas con empresas del grupo y asociadas a largo plazo</b>		<b>17</b>	<b>370.209</b>
<b>IV. Pasivos por impuesto diferido</b>		<b>15</b>	<b>54.202</b>
<b>C) PASIVO CORRIENTE</b>			<b>389.947</b>
<b>III. Deudas a corto plazo:</b>		<b>9</b>	<b>365.143</b>
2. Deudas con entidades de crédito		<b>13</b>	365.143
<b>IV. Deudas con empresas del grupo y asociadas a corto plazo</b>		<b>17</b>	<b>300</b>
<b>V. Acreedores comerciales y otras cuentas a pagar:</b>		<b>9</b>	<b>24.504</b>
1. Proveedores			626
2. Proveedores empresas del grupo y asociadas			21
4. Personal (remuneraciones pendientes de pago)			4.691
6. Otras deudas con administraciones públicas		<b>15</b>	19.166
<b>TOTAL PATRIMONIO NETO Y PASIVO</b>			<b>2.126.712</b>
			<b>2.142.237</b>

Las Notas 1 a 20 descritas en la memoria adjunta forman parte integrante del balance de situación al 31 de diciembre de 2020.

<b>EBRO FOODS, S.A.</b>			
<b>CUENTAS DE PERDIDAS Y GANANCIAS DE LOS EJERCICIOS ANUALES TERMINADOS</b>			
<b>EL 31 DE DICIEMBRE DE 2020 y 2019</b>			
Miles de euros	<b>Notas</b>	<b>2020</b>	<b>2019</b>
<b>OPERACIONES CONTINUADAS</b>			
<b>Importe neto de la cifra de negocios</b>		<b>48.916</b>	<b>929.269</b>
Prestaciones de servicios		3.715	3.438
Dividendos de empresas del grupo y empresas asociadas	<b>8 y 17</b>	43.123	925.803
Ingresos financieros de empresas del grupo	<b>17</b>	2.078	28
<b>Otros ingresos de explotación</b>		<b>5.510</b>	<b>5.507</b>
Ingresos accesorios y otros de gestión corriente		5.510	5.507
<b>Gastos de personal</b>		<b>(13.602)</b>	<b>(11.624)</b>
Sueldos, salarios y asimilados		(10.734)	(9.429)
Cargas sociales		(1.220)	(1.194)
Indemnizaciones		0	(155)
Provisiones		(1.648)	(846)
<b>Otros gastos de explotación</b>		<b>(9.750)</b>	<b>(13.844)</b>
Servicios exteriores		(9.168)	(12.877)
Tributos		(582)	(950)
Otros gastos de gestión corriente	<b>14</b>	0	(17)
<b>Amortización del inmovilizado</b>	<b>5, 6 y 7</b>	<b>(1.384)</b>	<b>(1.370)</b>
<b>Deterioro y resultado por enajenaciones del inmovilizado</b>		<b>213</b>	<b>922</b>
Resultados por enajenaciones y otras	<b>7</b>	213	922
<b>RESULTADO DE EXPLOTACIÓN</b>		<b>29.903</b>	<b>908.860</b>
<b>Ingresos financieros</b>		<b>1.088</b>	<b>1.020</b>
De valores negociables y otros instrumentos financieros:			
De terceros		1.088	1.020
<b>Gastos financieros</b>		<b>(4.323)</b>	<b>(17.508)</b>
Por deudas con empresas del grupo y asociadas	<b>17</b>	(2.285)	(12.952)
Por deudas con terceros		(2.038)	(4.556)
<b>Variación de valor razonable en instrumentos financieros</b>		<b>700</b>	<b>(5.981)</b>
Cartera de negociación y otros	<b>9</b>	700	(5.981)
<b>Diferencias de cambio</b>	<b>9</b>	<b>1.093</b>	<b>(1.541)</b>
<b>Deterioro y resultado por enajenaciones de instrumentos financieros</b>		<b>1.666</b>	<b>1.363</b>
Deterioros y pérdidas	<b>8</b>	5.900	(8.017)
Resultados por enajenaciones y otras	<b>9</b>	(4.234)	9.380
<b>RESULTADO FINANCIERO</b>		<b>224</b>	<b>(22.647)</b>
<b>RESULTADO ANTES DE IMPUESTOS</b>		<b>30.127</b>	<b>886.213</b>
<b>Impuesto sobre beneficios</b>	<b>15</b>	<b>4.334</b>	<b>1.055</b>
<b>RESULTADO DEL EJERCICIO PROCEDENTE DE OPERACIONES CONTINUADAS</b>		<b>34.461</b>	<b>887.268</b>
<b>OPERACIONES INTERRUMPIDAS</b>			
<b>Resultado del ejercicio de operaciones interrumpidas neto de impuestos</b>		<b>0</b>	<b>0</b>
<b>RESULTADO DEL EJERCICIO</b>		<b>34.461</b>	<b>887.268</b>

Las Notas 1 a 20 descritas en la memoria adjunta forman parte integrante de la cuenta pérdidas y ganancias del ejercicio anual terminado el 31 de diciembre de 2020.

EBRO FOODS, S.A. ESTADOS DE INGRESOS Y GASTOS RECONOCIDOS CORRESPONDIENTES A LOS EJERCICIOS ANUALES TERMINADOS EL 31 DE DICIEMBRE DE 2020 y 2019			
Miles de euros	Notas	2020	2019
<b>A) Resultado de la cuenta de pérdidas y ganancias</b>		<b>34.461</b>	<b>887.268</b>
<b>Ingresos y gastos imputados directamente al patrimonio neto</b>			
<b>I. Por valoración instrumentos financieros.</b>			
1. Activos financieros disponibles para la venta.	9	0	0
2. Otros ingresos/gastos.			
<b>II. Por coberturas de flujos de efectivo.</b>			
<b>III. Subvenciones, donaciones y legados recibidos.</b>			
<b>IV. Por ganancias y pérdidas actuariales y otros ajustes.</b>			
V. Efecto impositivo.		0	0
<b>B) Total ingresos y gastos imputados directamente en el patrimonio neto</b>		<b>0</b>	<b>0</b>
<b>Transferencias a la cuenta de pérdidas y ganancias</b>			
<b>VI. Por valoración de instrumentos financieros.</b>			
1. Activos financieros disponibles para la venta.	9	0	0
2. Otros ingresos/gastos.			
<b>VII. Por coberturas de flujos de efectivo.</b>			
<b>VIII. Subvenciones, donaciones y legados recibidos.</b>			
IX. Efecto impositivo.		0	0
<b>C) Total transferencias a la cuenta de pérdidas y ganancias</b>		<b>0</b>	<b>0</b>
<b>TOTAL DE INGRESOS Y GASTOS RECONOCIDOS (A + B + C)</b>		<b>34.461</b>	<b>887.268</b>

Las Notas 1 a 20 descritas en la memoria adjunta forman parte integrante del estado de ingresos y gastos reconocidos del ejercicio anual terminado el 31 de diciembre de 2020.

**EBRO FOODS, S.A.**
**ESTADOS TOTALES DE CAMBIOS EN EL PATRIMONIO NETO CORRESPONDIENTES A LOS EJERCICIOS ANUALES**
**TERMINADOS EL 31 DE DICIEMBRE DE 2020 y 2019**

Miles de euros	Capital	Prima de emisión	Reservas	Acciones propias	Rtdos. de ejercicios anteriores	Resultado del ejercicio	Dividendo a cuenta	Otros instrum. de patrimonio neto	Ajustes por cambio de valor	Subvenc., donaciones y legados recibidos	TOTAL
<b>SALDO INICIAL AL 31/12/18</b>	<b>92.319</b>	<b>5</b>	<b>550.846</b>	<b>0</b>	<b>0</b>	<b>(4.776)</b>	<b>0</b>	<b>0</b>	<b>0</b>	<b>0</b>	<b>638.394</b>
I. Ajustes por cambios de criterio											0
II. Ajustes por errores											0
<b>SALDO AJUSTADO AL 1/1/2019</b>	<b>92.319</b>	<b>5</b>	<b>550.846</b>	<b>0</b>	<b>0</b>	<b>(4.776)</b>	<b>0</b>	<b>0</b>	<b>0</b>	<b>0</b>	<b>638.394</b>
<b>I. Total ingresos y gastos reconocidos.</b>						<b>887.268</b>			<b>0</b>		<b>887.268</b>
<b>II. Operaciones con socios o propietarios:</b>	<b>0</b>	<b>0</b>	<b>(87.705)</b>	<b>0</b>	<b>0</b>	<b>0</b>	<b>0</b>	<b>0</b>	<b>0</b>	<b>0</b>	<b>(87.705)</b>
- Distribución de dividendos.			(87.703)								(87.703)
- Operaciones con acciones propias (netas).			(2)								(2)
- Otras operaciones con socios											0
<b>III. Otras variaciones del patrimonio neto.</b>			(4.774)			4.776					<b>2</b>
<b>SALDO FINAL AL 31/12/2019</b>	<b>92.319</b>	<b>5</b>	<b>458.367</b>	<b>0</b>	<b>0</b>	<b>887.268</b>	<b>0</b>	<b>0</b>	<b>0</b>	<b>0</b>	<b>1.437.959</b>
I. Ajustes por cambios de criterio											0
II. Ajustes por errores											0
<b>SALDO AJUSTADO AL 1/1/2020</b>	<b>92.319</b>	<b>5</b>	<b>458.367</b>	<b>0</b>	<b>0</b>	<b>887.268</b>	<b>0</b>	<b>0</b>	<b>0</b>	<b>0</b>	<b>1.437.959</b>
<b>I. Total ingresos y gastos reconocidos.</b>						<b>34.461</b>			<b>0</b>		<b>34.461</b>
<b>II. Operaciones con socios o propietarios:</b>	<b>0</b>	<b>0</b>	<b>(386.202)</b>	<b>0</b>	<b>0</b>	<b>0</b>	<b>0</b>	<b>0</b>	<b>0</b>	<b>0</b>	<b>(386.202)</b>
- Distribución de dividendos.			(386.202)								(386.202)
- Operaciones con acciones propias (netas).											0
- Otras operaciones con socios			0								0
<b>III. Otras variaciones del patrimonio neto.</b>			887.269			(887.268)					<b>1</b>
<b>SALDO FINAL AL 31/12/2020</b>	<b>92.319</b>	<b>5</b>	<b>959.434</b>	<b>0</b>	<b>0</b>	<b>34.461</b>	<b>0</b>	<b>0</b>	<b>0</b>	<b>0</b>	<b>1.086.219</b>

Las Notas 1 a 20 descritas en la memoria adjunta forman parte integrante del estado total de cambios en el patrimonio neto del ejercicio anual terminado el 31 de diciembre de 2020.

<b>EBRO FOODS, S.A.</b>			
<b>ESTADOS DE FLUJOS DE EFECTIVO CORRESPONDIENTES A LOS EJERCICIOS ANUALES TERMINADOS EL 31 DE DICIEMBRE DE 2020 y 2019</b>			
Miles de euros	<u>Notas</u>	<u>2020</u>	<u>2019</u>
<b>FLUJOS DE EFECTIVO DE LAS ACTIVIDADES DE EXPLOTACIÓN</b>		<b>50.774</b>	<b>281.898</b>
<b>1. Resultado del ejercicio antes de impuestos.</b>		<b>30.127</b>	<b>886.213</b>
<b>2. Ajustes del resultado.</b>		<b>(42.606)</b>	<b>(901.890)</b>
a) Amortización del inmovilizado.	5,6 y 7	1.384	1.370
b) Correcciones valorativas por deterioro (+/ )	8	(5.900)	8.017
c) Variación de provisiones (+/ )(+)	14	1.648	846
e) Resultados por bajas y enajenaciones del inmovilizado (+/-),	7	(213)	(922)
f) Resultados por bajas y enajenaciones de instrumentos financieros (+/ ).	8	4.234	(9.380)
g) Ingresos financieros ( )		(3.166)	(1.048)
h) Gastos financieros (+)		3.623	23.489
i) Diferencias de cambio (+/ )	9.1	(1.093)	1.541
k) Otros ingresos y gastos ( /+).		(43.123)	(925.803)
<b>3. Cambios en el capital corriente.</b>		<b>18.587</b>	<b>844</b>
b) Deudores y otras cuentas a cobrar (+/ )		291	(68)
c) Otros activos corrientes (+/ )		0	(74)
d) Acreedores y otras cuentas a pagar (+/ )		18.296	986
<b>4. Otros flujos de efectivo de las actividades de explotación.</b>		<b>44.666</b>	<b>296.731</b>
a) Pagos de intereses ( )		(2.189)	(5.258)
b) Cobros de dividendos (+).		43.123	293.996
c) Cobros de intereses (+).		2.028	0
d) Cobros (pagos) por impuesto sobre beneficios(+/ )		1.704	7.993
<b>FLUJOS DE EFECTIVO DE LAS ACTIVIDADES DE INVERSIÓN</b>		<b>16.898</b>	<b>(288.793)</b>
<b>6. Pagos por inversiones (-)</b>		<b>(615)</b>	<b>(312.641)</b>
a) Empresas del grupo y asociadas		0	(311.111)
b) Inmovilizado intangible		(340)	(1.229)
c) Inmovilizado material	6	(275)	(301)
<b>7. Cobros por desinversiones (+)</b>		<b>17.513</b>	<b>23.848</b>
a) Empresas del grupo y asociadas		17.300	21.564
b) Inmovilizado intangible		0	1.055
c) Inmovilizado material		0	989
d) Inversiones inmobiliarias		213	240
<b>FLUJOS DE EFECTIVO DE LAS ACTIVIDADES DE FINANCIACIÓN</b>		<b>(63.489)</b>	<b>28.122</b>
<b>9. Cobros y pagos por instrumentos de patrimonio</b>		<b>(644)</b>	<b>(599)</b>
c) Adquisición de instrumentos de patrimonio propio (-)		(644)	(599)
<b>10. Cobros y pagos por instrumentos de pasivo financiero</b>		<b>323.357</b>	<b>116.424</b>
<b>a) Emisión</b>		<b>555.363</b>	<b>510.821</b>
2. Deudas con entidades de crédito (+)		405.349	429.628
3. Deudas con empresas del grupo y asociadas (+)		150.014	81.193
<b>b) Devolución y amortización de</b>		<b>(232.006)</b>	<b>(394.397)</b>
2. Deudas con entidades de crédito (-)		(188.595)	(387.396)
3. Deudas con empresas del grupo y asociadas (-)		(43.336)	(6.925)
4. Otras deudas (-)		(75)	(76)
<b>11. Pagos por dividendos y remuner. de otros instrum. de patrimonio</b>		<b>(386.202)</b>	<b>(87.703)</b>
a) Dividendos (-)		(386.202)	(87.703)
<b>EFECTO DE LAS VARIACIONES DE LOS TIPOS DE CAMBIO</b>		<b>(2.295)</b>	<b>(722)</b>
<b>AUMENTO / DISMINUCIÓN NETA DEL EFECTIVO O EQUIVALENTES</b>		<b>1.888</b>	<b>20.505</b>
<b>Efectivo o equivalentes al comienzo del ejercicio</b>		<b>21.049</b>	<b>544</b>
<b>Efectivo o equivalentes al final del ejercicio</b>		<b>22.937</b>	<b>21.049</b>

Las Notas 1 a 20 descritas en la memoria adjunta forman parte integrante del estado de flujos de efectivo del ejercicio anual terminado el 31 de diciembre de 2020.



## **1. ACTIVIDAD DE LA EMPRESA**

La sociedad anónima española Ebro Foods, S.A., en adelante la Sociedad, es el resultado de la fusión por absorción por Azucarera Ebro Agrícolas S.A. de Puleva S.A. el 1 de enero de 2001. Con motivo de dicha operación se produjo el cambio de la denominación social de Azucarera Ebro Agrícolas, S.A. por la de Ebro Puleva, S.A., y posteriormente, en la Junta General de Accionistas del 1 de junio de 2010, se produjo el cambio de la denominación social a la actual de Ebro Foods, S.A.

El domicilio social actual se encuentra en Madrid (28046), Paseo de la Castellana, 20. La Sociedad tiene por objeto, tanto en los mercados españoles como en los extranjeros:

- a) La fabricación, elaboración, comercialización, investigación, exportación e importación de todo género de productos alimenticios y dietéticos, ya sea para la alimentación humana o animal, así como energéticos, incluidos los derivados y residuos de todos ellos, y, en particular, de arroz, de pasta, de salsas y de cualquier tipo de productos de nutrición.
- b) La producción, explotación y comercio de toda clase de bebidas, alimenticias, refrescantes e incluso alcohólicas.
- c) La explotación de cuantos subproductos, servicios o aprovechamientos deriven de los expresados, incluidas las cámaras frigoríficas, hielo, gases industriales, vapor, frío y energía.
- d) La adquisición, arrendamiento, creación, instalación, promoción, desarrollo y gestión de explotaciones industriales, agrícolas y ganaderas en los sectores de la alimentación o nutrición y de las bebidas, incluso alcohólicas.
- e) La realización de proyectos, instalaciones o cualquier forma de asistencia técnica a otras empresas de tales sectores; la creación, promoción, protección y explotación de patentes, marcas y demás objetos susceptibles de propiedad industrial.
- f) Las actividades de formación de personal, programación o gestión informática, inversión y rentabilización de recursos, publicidad e imagen, transporte, distribución y comercialización que sean accesorias o complementarias de las expresadas.

Las actividades integrantes del objeto social podrán ser desarrolladas mediante la suscripción o adquisición de acciones o participaciones de sociedades con objeto social idéntico o análogo.

Ebro Foods, S.A. es la cabecera del grupo consolidado formado por ella misma y sus sociedades dependientes y asociadas con las que ha presentado de forma separada las cuentas anuales consolidadas para el ejercicio 2020, formuladas por los Administradores de Ebro Foods, S.A. con fecha 24 de marzo de 2021. Las Cuentas Anuales Consolidadas del ejercicio 2019 fueron aprobadas por la Junta General de Accionistas de Ebro Foods, S.A. celebrada el 29 de julio de 2020 y depositadas en el registro mercantil de Madrid.

## EBRO FOODS, S.A.

### Memoria del ejercicio anual terminado el 31 de diciembre de 2020 (Expresada en miles de euros)

---

Este hecho debe tenerse en cuenta para valorar la posición regularmente coyuntural de fondo de maniobra al cierre de cada ejercicio en las cuentas anuales individuales de Ebro Foods, S.A., que como cabecera del grupo dispone entre otras opciones de la financiación que necesite a través de la aplicación de la política de dividendos y financiación bancaria o del grupo adicional.

Las principales magnitudes de las cuentas anuales consolidadas del ejercicio 2020 y 2019, que han sido elaboradas de acuerdo con lo establecido en la Disposición Final Undécima de la Ley 62/2003 de 30 de diciembre aplicando las Normas Internacionales de Información Financiera aprobadas por los Reglamentos de la Comisión Europea, son las siguientes:

Miles de euros	Al 31/12/2020		Al 31/12/2019 Re-expresado	
Total Activo		<b>4.035.662</b>		<b>4.381.004</b>
Patrimonio neto:		<b>1.957.798</b>		<b>2.291.670</b>
- De la sociedad dominante	1.927.351		2.262.203	
- De los accionistas minoritarios	30.447		29.467	
Ingresos		<b>2.897.589</b>		<b>2.510.381</b>
Resultado del ejercicio:		<b>206.651</b>		<b>150.288</b>
- De la sociedad dominante	192.415		141.752	
- Accionistas minoritarios	14.236		8.536	

## 2. BASES DE PRESENTACIÓN DE LAS CUENTAS ANUALES

Las cifras incluidas en las cuentas anuales están expresadas en miles de euros, salvo que se indique lo contrario.

### Marco Normativo de información financiera aplicable a la Sociedad

Estas cuentas anuales se han formulado por los Administradores de acuerdo con el marco normativo de información financiera aplicable a la Sociedad, que es el establecido en:

- El Código de Comercio y la restante legislación mercantil.
- Plan General de Contabilidad aprobado por el Real Decreto 1514/2007, el cual ha sido modificado en 2016 por el Real Decreto 602/2016, de 2 de diciembre, así como con el resto de la legislación mercantil vigente.
- Las normas de obligado cumplimiento aprobadas por el Instituto de Contabilidad y Auditoría de Cuentas en desarrollo del Plan General de Contabilidad y sus normas complementarias.
- El resto de la normativa contable española que resulte de aplicación.

### Imagen fiel

Las cuentas anuales adjuntas han sido obtenidas de los registros contables de la Sociedad y se presentan de acuerdo con el marco normativo de información financiera que le resulta de aplicación y en particular, los principios y criterios contables en él contenidos, de forma que muestran la imagen fiel del patrimonio, de la situación financiera, de los resultados de la Sociedad y de los flujos de efectivo habidos durante el correspondiente ejercicio.

**Memoria del ejercicio anual terminado el 31 de diciembre de 2020  
(Expresada en miles de euros)**

---

Estas cuentas anuales, que han sido formuladas por los Administradores de la Sociedad, se someterán a la aprobación por la Junta General Ordinaria de Accionistas, estimándose que serán aprobadas sin modificación alguna. Por su parte, las cuentas anuales del ejercicio 2019 fueron aprobadas por la Junta General de Accionistas celebrada el 29 de julio de 2020.

**Comparación de la información**

La información contenida en esta memoria referida al ejercicio 2020 se presenta a efectos comparativos con la información del ejercicio 2019.

**Aspectos críticos de la valoración y estimación de la incertidumbre**

En la preparación de las cuentas anuales de la Sociedad, los Administradores han realizado estimaciones que están basadas en la experiencia histórica y en otros factores que se consideran razonables de acuerdo con las circunstancias actuales y que constituyen la base para establecer el valor contable de los activos y pasivos cuyo valor no es fácilmente determinable mediante otras fuentes. La Sociedad revisa sus estimaciones de forma continua. Sin embargo, dada la incertidumbre inherente a las mismas, existe un riesgo de que pudieran surgir ajustes significativos en el futuro sobre los valores de los activos y pasivos afectados, de producirse un cambio significativo en las hipótesis, hechos y circunstancias en las que se basan.

Los supuestos clave acerca del futuro, así como otros datos relevantes sobre la estimación de la incertidumbre en la fecha de cierre del ejercicio, que llevan asociados un riesgo de suponer cambios significativos en el valor de los activos o pasivos en el próximo ejercicio son los siguientes:

**Fiscalidad**

Según establece la legislación vigente, los impuestos no pueden considerarse definitivamente liquidados hasta que las declaraciones presentadas hayan sido inspeccionadas por las autoridades fiscales, o haya transcurrido el plazo de prescripción de cuatro años a partir de la fecha de presentación de las correspondientes declaraciones. En opinión de los Administradores no existen contingencias que pudieran resultar en pasivos adicionales de consideración para la Sociedad en caso de inspección (Nota 15).

**Deterioro de activos no financieros**

Hasta el 31 de diciembre de 2015, la Sociedad analizaba anualmente si existían indicadores de deterioro para los activos no financieros. Los intangibles con vida útil indefinida eran sometidos al menos anualmente a la prueba de deterioro de valor.

A partir del 1 de enero de 2016, y de acuerdo con lo establecido en el RD 602/2016 de 2 de diciembre, del Ministerio de Economía, sobre el cambio de criterio en la amortización de los activos intangibles, éstos activos son objeto de amortización sistemática anualmente en un plazo de 10 años. No obstante, sobre estos activos intangibles, así como para el resto de activos no financieros, se analiza si existen indicios de deterioro anualmente.

**Memoria del ejercicio anual terminado el 31 de diciembre de 2020  
(Expresada en miles de euros)**

---

Activo por impuesto diferido

El reconocimiento de los activos por impuesto diferido se hace sobre la base de las estimaciones futuras realizadas por la Sociedad relativas a la probabilidad de que disponga de ganancias fiscales futuras (Nota 15).

Provisiones

La Sociedad reconoce provisiones sobre riesgos, de acuerdo con la política contable indicada en la Nota 4.n de esta memoria. La Sociedad ha realizado juicios y estimaciones en relación con la probabilidad de ocurrencia de dichos riesgos, así como la cuantía de los mismos, y ha registrado una provisión cuando el riesgo ha sido considerado como probable, estimando el coste que le originaría dicha obligación (Nota 14).

A pesar de que estas estimaciones se han realizado sobre la base de la mejor información disponible al cierre del ejercicio, y teniendo en cuenta lo mencionado a continuación sobre la “situación COVID-19”, es posible que acontecimientos que puedan tener lugar en el futuro obliguen a modificarlas (al alza o a la baja) en los próximos ejercicios, lo que se realizaría, en su caso, de forma prospectiva.

**COVID-19: Implicaciones de la pandemia en las cuentas anuales de 2020**

El pasado 11 de marzo de 2020 la Organización Mundial de la Salud elevó la situación de emergencia de salud pública ocasionada por el brote del coronavirus (COVID-19) a pandemia internacional. La rápida evolución de los hechos, a escala nacional e internacional, ha supuesto una crisis sanitaria sin precedentes, que ha impactado en el entorno macroeconómico y en la evolución de los negocios.

Para hacer frente a esta situación, entre otras medidas, el Gobierno de España procedió a la declaración de sucesivos estados de alarma, que finalizaron el 21 de junio de 2020 pero que después en octubre de 2020 se ha prorrogado nuevamente hasta el 9 de mayo de 2021, y a la aprobación de una serie de medidas urgentes extraordinarias para hacer frente al impacto económico y social del COVID-19. Igualmente, otros países han actuado de similar forma, con sus propias medidas.

Desde el punto de vista de la información actualizada, a fin de reflejar debidamente el impacto actual y previsto de la situación causada por el COVID-19 en la situación financiera, el rendimiento y los flujos de efectivo de Ebro Foods, S.A., a continuación, se incluyen los siguientes comentarios:

1º No se han producido hasta ahora impactos negativos significativos en la situación financiera, el rendimiento y los flujos de efectivo de Ebro Foods, S.A. y tampoco de su Grupo consolidado.

2º Ebro Foods, S.A. como cabecera (Holding) de su grupo de sociedades dependientes y asociadas no tiene actividad industrial ni comercial propia. Por tanto, en ese sentido no ha tenido impacto derivado de esta pandemia. Respecto al Grupo Ebro Foods, tampoco se han derivado impactos negativos significativos, y nos remitimos a la información que se incluye sobre este asunto en las cuentas anuales consolidadas de 2020 del Grupo Ebro.

## **EBRO FOODS, S.A.**

### **Memoria del ejercicio anual terminado el 31 de diciembre de 2020 (Expresada en miles de euros)**

---

3º La pandemia aún continúa, y está teniendo impactos distintos en cada país. Dada la complejidad de la situación y la difícil valoración sobre su evolución, no es posible en este momento realizar de forma fiable una estimación cuantificada de su potencial impacto adicional, si lo hubiera, en Ebro Foods, S.A. y en su Grupo, más allá del 31 de diciembre de 2020 que, en su caso, se irá registrando prospectivamente en las cuentas del ejercicio 2021.

4º Ebro Foods, S.A. sigue llevando a cabo las gestiones oportunas con el objeto de hacer frente a la situación y minimizar su impacto, considerando que se trata de una situación coyuntural que, conforme a las estimaciones más actuales y a la posición de tesorería a la fecha, no compromete la aplicación del principio de empresa en funcionamiento.

#### **Operaciones Societarias ejecutadas en el ejercicio 2020 con efecto en las bases de presentación**

Durante 2020 no se han producido operaciones corporativas que hayan afectado a su presentación y comparabilidad.

Durante el ejercicio 2019, como se indica a continuación, se liquidó la sociedad dependiente 100% Beira Terrace (Portugal), no produciéndose otras operaciones corporativas que hubieran afectado a su presentación y comparabilidad.

No obstante, a continuación, también se desglosan aquellas operaciones corporativas de ejercicios anteriores que contengan información que sea de obligada inclusión en las cuentas anuales de los ejercicios posteriores:

- a) Liquidación ordinaria de Beira Terrace Soc.de Const., Ltda. (Portugal) con la asignación de la totalidad de sus activos y pasivos a Ebro Foods, S.A. por cuota de liquidación: Esta sociedad dependiente de Ebro Foods, S.A. fue disuelta en diciembre de 2019, y su único activo significativo asignado ha sido un inmueble en la ciudad de Setúbal (valorado en 737 miles de euros). No tenía pasivo alguno.
- b) Fusión por absorción de Productos La Fallera, S.A.:  
Ver cuentas anuales de 2003
- c) Disolución de Azucarera Ebro Agrícolas Gestión de Patrimonio, S.L. (GDP) con cesión de la totalidad de sus activos y pasivos a Ebro Foods, S.A.:  
Ver cuentas anuales de 2003
- d) Aportación no dineraria a favor de Ebro Financial Corporate Services S.L.:  
Ver cuentas anuales de 2012
- e) Liquidación de Azucarera Energías, S.A. en diciembre de 2015:  
Ver cuentas anuales de 2015

**Memoria del ejercicio anual terminado el 31 de diciembre de 2020  
(Expresada en miles de euros)**

---

**3. APLICACIÓN DE RESULTADOS**

	Importe (miles euros)
<b><u>Base de reparto</u></b>	
Reservas de libre disposición	937.800
Saldo de la cuenta de pérdidas y ganancias (beneficios)	34.461
	<u>972.961</u>

La propuesta de distribución de resultados formulada por los Administradores de Ebro Foods, S.A. en el Consejo de Administración del 16 de diciembre de 2020 y pendiente de aprobación por la Junta General de Accionistas es la siguiente:

Los resultados consolidados del ejercicio 2020 del Grupo Ebro Foods permiten, como en ejercicios anteriores, proponer la entrega de un dividendo a pagar en efectivo con cargo a reservas de libre disposición y al resultado de 2020 de 0,57 euros por acción, a pagar a lo largo del año 2021, por importe total de 87.703 miles de euros (Nota 12.g).

El dividendo se haría efectivo en tres pagos, de 0,19 euros por acción cada uno de ellos, los días 6 de abril, 30 de junio y 1 de octubre de 2021.

**Limitaciones para la distribución de dividendos**

La Sociedad está obligada a destinar el 10% de los beneficios del ejercicio a la constitución de la reserva legal, hasta que ésta alcance, al menos, el 20% del capital social. Esta reserva no es distribuible a los accionistas (Nota 12.c), salvo por la parte que superara dicho 20%.

Una vez cubiertas las atenciones previstas por la Ley o los estatutos, sólo podrán repartirse dividendos con cargo al beneficio del ejercicio, o a reservas de libre disposición, si el valor del patrimonio neto no es o, a consecuencia del reparto, no resulta ser inferior al capital social. A estos efectos, los beneficios imputados directamente al patrimonio neto no podrán ser objeto de distribución, directa ni indirecta. Si existieran pérdidas de ejercicios anteriores que hicieran que ese valor del patrimonio neto de la Sociedad fuera inferior a la cifra del capital social, el beneficio se destinará a la compensación de estas pérdidas.

**4. NORMAS DE REGISTRO Y VALORACIÓN**

**a) Inmovilizado intangible**

El inmovilizado intangible se valora inicialmente por su coste, ya sea éste el precio de adquisición o el coste de producción. El coste del inmovilizado intangible adquirido mediante combinaciones de negocios es su valor razonable en la fecha de adquisición.

Después del reconocimiento inicial, el inmovilizado intangible se valora por su coste menos la amortización acumulada y, en su caso, el importe acumulado de las correcciones por deterioro registradas.

Los activos intangibles son activos de vida útil definida, y por lo tanto, se amortizan sistemáticamente en función de la vida útil estimada de los bienes y de su valor residual. Los métodos y periodos de amortización aplicados son revisados en cada cierre de ejercicio y, si procede, ajustados de forma prospectiva.

**Memoria del ejercicio anual terminado el 31 de diciembre de 2020  
(Expresada en miles de euros)**

---

Al menos al cierre del ejercicio se evalúa la existencia de indicios de deterioro, en cuyo caso se estiman los importes recuperables, efectuándose las correcciones valorativas que procedan. En el caso de patentes, licencias, marcas y similares, se amortizan linealmente a lo largo de su vida útil que se estima, en términos generales, en diez años, y para las aplicaciones informáticas se estima una vida útil de cuatro años.

**b) Inmovilizado material**

El inmovilizado material se valora inicialmente por su coste, ya sea éste el precio de adquisición o el coste de producción. El coste del inmovilizado material adquirido mediante combinaciones de negocios es su valor razonable en la fecha de adquisición. Después del reconocimiento inicial, el inmovilizado material se valora por su coste menos la amortización acumulada y, en su caso, el importe acumulado de las correcciones por deterioro registradas.

En el coste de aquellos activos adquiridos o producidos después del 1 de enero de 2008 que necesitan más de un año para estar en condiciones de uso se incluyen los gastos financieros devengados antes de la puesta en condiciones de funcionamiento del inmovilizado que cumplen con los requisitos para su capitalización.

Asimismo, forma parte del valor del inmovilizado material la estimación inicial del valor actual de las obligaciones asumidas derivadas del desmantelamiento o retiro y otras asociadas al activo, tales como costes de rehabilitación, cuando estas obligaciones dan lugar al registro de provisiones.

Las reparaciones que no representan una ampliación de la vida útil y los costes de mantenimiento son cargados en la cuenta de pérdidas y ganancias en el ejercicio en que se producen. Los costes de ampliación o mejora que dan lugar a un aumento de la capacidad productiva o a un alargamiento de la vida útil de los bienes, son incorporados al activo como mayor valor del mismo.

El gasto por depreciación se registra en la cuenta de pérdidas y ganancias. Los elementos son amortizados desde el momento en el que están disponibles para su puesta en funcionamiento.

La amortización de los elementos del inmovilizado material se calcula por el método lineal en función de la vida útil estimada de los respectivos bienes, atendiendo a la depreciación efectivamente sufrida por su funcionamiento, uso y disfrute, según el siguiente detalle:

<b>Coefficiente de amortización</b>	
Construcciones	2,0 a 3,0%
Maquinaria, instalaciones y utillaje	2,0 a 8,0%
Mobiliario y enseres	10,0 a 25,0%
Elementos de transporte	5,5 a 16,0%

En cada cierre de ejercicio, la Sociedad revisa y ajusta, en su caso, los valores residuales, vidas útiles y método de amortización de los activos materiales, y si procede, se ajustan de forma prospectiva.

**Memoria del ejercicio anual terminado el 31 de diciembre de 2020  
(Expresada en miles de euros)**

---

**c) Inversiones inmobiliarias**

Las inversiones inmobiliarias están compuestas por terrenos y construcciones que se encuentran arrendados a terceros o fuera de explotación. Las construcciones se amortizan de forma lineal sobre la vida útil estimada de 50 años.

Las normas de valoración del inmovilizado material son íntegramente aplicables a las inversiones inmobiliarias. Se realizan traspasos de bienes a inversiones inmobiliarias cuando, y sólo cuando, hay un cambio en su uso.

**d) Permutas**

Para los elementos adquiridos mediante permuta, la Sociedad procede a analizar cada operación con el objeto de definir si la permuta tiene o no tiene carácter comercial.

Cuando la permuta tiene carácter comercial el activo recibido se valora por el valor razonable del activo entregado, más en su caso, las contrapartidas monetarias que se hubieran entregado, salvo para aquellas transacciones en las que se ha obtenido una evidencia más clara del valor razonable del activo recibido, y en cuyo caso se valoran por este último. Las diferencias de valoración que han surgido al dar de baja el elemento entregado se reconocen en la cuenta de pérdidas y ganancias.

Cuando la permuta no tiene carácter comercial o cuando no ha sido posible obtener una estimación fiable del valor razonable de los elementos que intervienen en la operación el activo recibido se procede a valorar por el valor contable del activo entregado más en su caso, las contrapartidas monetarias que se hubieran entregado.

**e) Deterioro del valor de los activos no corrientes y no financieros**

Al menos al cierre del ejercicio, la Sociedad evalúa si existen indicios de que algún activo no corriente y no financiero o, en su caso, alguna unidad generadora de efectivo pueda estar deteriorado. Si existen indicios se estiman sus importes recuperables.

El importe recuperable es el mayor entre el valor razonable menos los costes de venta y el valor en uso. Cuando el valor contable es mayor que el importe recuperable se produce una pérdida por deterioro.

El valor en uso es el valor actual de los flujos de efectivo futuros esperados, utilizando tipos de interés de mercado sin riesgo, ajustados por los riesgos específicos asociados al activo. Para aquellos activos que no generan flujos de efectivo, en buena medida, independientes de los derivados de otros activos o grupos de activos, el importe recuperable se determina para las unidades generadoras de efectivo a las que pertenecen dichos activos.

Las correcciones valorativas por deterioro y su reversión se contabilizan en la cuenta de pérdidas y ganancias. Las correcciones valorativas por deterioro se revierten cuando las circunstancias que las motivaron dejan de existir, excepto las correspondientes a los fondos de comercio. La reversión del deterioro tiene como límite el valor contable del activo que figuraría si no se hubiera reconocido previamente el correspondiente deterioro del valor.



**f) Arrendamientos**

Los contratos se califican como arrendamientos financieros cuando de sus condiciones económicas se deduce que se transfieren al arrendatario sustancialmente todos los riesgos y beneficios inherentes a la propiedad del activo objeto del contrato. En caso contrario, los contratos se clasifican como arrendamientos operativos.

*Sociedad como arrendataria*

Los activos adquiridos mediante arrendamiento financiero se registran de acuerdo con su naturaleza, por el menor entre el valor razonable del activo y el valor actual al inicio del arrendamiento de los pagos mínimos acordados, contabilizándose un pasivo financiero por el mismo importe. Los pagos por el arrendamiento se distribuyen entre los gastos financieros y la reducción del pasivo. A los activos se les aplican los mismos criterios de amortización, deterioro y baja que al resto de activos de su naturaleza.

Los pagos por arrendamientos operativos se registran como gastos en la cuenta de pérdidas y ganancias cuando se devengan.

*Sociedad como arrendadora*

Los ingresos derivados de los arrendamientos operativos se registran en la cuenta de pérdidas y ganancias cuando se devengan. Los costes directos imputables al contrato se incluyen como mayor valor del activo arrendado y se reconocen como gasto durante el plazo del contrato, aplicando el mismo criterio utilizado para el reconocimiento de los ingresos del arrendamiento.

**g) Activos financieros**

1) *Clasificación y valoración*

1.1) *Préstamos y partidas a cobrar*

En esta categoría se registran los créditos por operaciones comerciales y no comerciales, que incluyen los activos financieros cuyos cobros son de cuantía determinada o determinable, que no se negocian en un mercado activo y para los que se estima recuperar todo el desembolso realizado por la Sociedad, salvo, en su caso, por razones imputables a la solvencia del deudor.

En su reconocimiento inicial en el balance se registran por su valor razonable que, salvo evidencia en contrario, es el precio de la transacción, que equivale al valor razonable de la contraprestación entregada más los costes de transacción que les sean directamente atribuibles. Tras su reconocimiento inicial, estos activos financieros se valoran a su coste amortizado.

No obstante, los créditos por operaciones comerciales con vencimiento no superior a un año y que no tienen un tipo de interés contractual, así como los anticipos y créditos al personal y fianzas, los dividendos a cobrar y los desembolsos exigidos sobre instrumentos de patrimonio, cuyo importe se espera recibir en el corto plazo, se valoran inicialmente y posteriormente por su valor nominal, cuando el efecto de no actualizar los flujos de efectivo no es significativo.

**Memoria del ejercicio anual terminado el 31 de diciembre de 2020  
(Expresada en miles de euros)**

---

*1.2) Inversiones mantenidas hasta el vencimiento*

Incluyen los valores representativos de deuda con una fecha de vencimiento fijada, con cobros de cuantía determinada o determinable, que se negocian en un mercado activo y para los que la Sociedad tiene la intención efectiva y la capacidad financiera de conservarlos hasta su vencimiento.

En su reconocimiento inicial en el balance se registran por su valor razonable que, salvo evidencia en contrario, es el precio de la transacción, que equivale al valor razonable de la contraprestación entregada más los costes de transacción que les sean directamente atribuibles.

Tras su reconocimiento inicial, estos activos financieros se valoran a su coste amortizado.

*1.3) Inversiones en el patrimonio de empresas del grupo, multigrupo y asociadas*

Incluyen las inversiones en el patrimonio de las empresas sobre las que se tiene control, se tiene control conjunto mediante acuerdo estatutario o contractual o se ejerce una influencia significativa. En su reconocimiento inicial en el balance se registran por su valor razonable que, salvo evidencia en contrario, es el precio de la transacción, que equivale al valor razonable de la contraprestación entregada más los costes de transacción que les sean directamente atribuibles, excepto en las aportaciones no dinerarias a una empresa del grupo en las que el objeto es un negocio, para las que la inversión se valora por el valor contable de los elementos que integran el negocio. En el valor inicial se incluye el importe de los derechos preferentes de suscripción y similares que se han adquirido.

Tras su reconocimiento inicial, estos activos financieros se valoran a su coste menos, en su caso, el importe acumulado de las correcciones valorativas por deterioro.

Cuando una inversión pasa a calificarse como empresa del grupo, multigrupo o asociada, se considera que el coste es el valor contable por el que estaba registrada, manteniéndose en patrimonio neto los ajustes valorativos previamente registrados hasta que la inversión se enajene o deteriore.

En el caso de la venta de derechos preferentes de suscripción y similares o segregación de los mismos para ejercitarlos, el importe del coste de los derechos disminuirá el valor contable de los respectivos activos.

Desde el 1 de enero de 2010, en el caso de inversiones en el patrimonio de empresas del grupo que otorgan control sobre la sociedad dependiente, los honorarios abonados a asesores legales u otros profesionales relacionados con la adquisición de la inversión se imputan directamente a la cuenta de pérdidas y ganancias.

*1.4) Activos financieros mantenidos para negociar*

Incluyen los activos financieros originados o adquiridos con el objetivo de obtener ganancias a corto plazo. Asimismo, también forman parte de esta categoría los instrumentos derivados que no hayan sido designados como instrumentos de cobertura.

**Memoria del ejercicio anual terminado el 31 de diciembre de 2020  
(Expresada en miles de euros)**

---

En su reconocimiento inicial en el balance se registran por su valor razonable que, salvo evidencia en contrario, es el precio de la transacción. Los costes de transacción que les sean directamente atribuibles se reconocen en la cuenta de pérdidas y ganancias.

Para los instrumentos de patrimonio se incluye en el valor inicial el importe de los derechos preferentes de suscripción y similares que se han adquirido.

Tras su reconocimiento inicial, los activos financieros mantenidos para negociar se valoran a su valor razonable, sin deducir los costes de transacción en los que se pudiera incurrir en su enajenación. Los cambios que se producen en el valor razonable se imputan en la cuenta de pérdidas y ganancias.

*1.5) Activos financieros disponibles para la venta*

Incluyen los valores representativos de deuda y los instrumentos de patrimonio que no se han incluido en las categorías anteriores.

En su reconocimiento inicial en el balance se registran por su valor razonable que, salvo evidencia en contrario, es el precio de la transacción, que equivale al valor razonable de la contraprestación entregada más los costes de transacción que les sean directamente atribuibles. Para los instrumentos de patrimonio se incluye en el valor inicial el importe de los derechos preferentes de suscripción y similares que se han adquirido.

Tras su reconocimiento inicial, estos activos financieros se valoran a su valor razonable, sin deducir los costes de transacción en los que se pudiera incurrir en su enajenación. Los cambios que se producen en el valor razonable se registran directamente en el patrimonio neto, hasta que el activo financiero cause baja del balance o se deteriore, momento en el que el importe reconocido en patrimonio neto se imputará en la cuenta de pérdidas y ganancias. No obstante, las pérdidas y ganancias que resulten por diferencias de cambio en activos financieros monetarios en moneda extranjera se registran en la cuenta de pérdidas y ganancias.

Los instrumentos de patrimonio cuyo valor razonable no puede ser estimado de manera fiable se valoran por su coste menos, en su caso, el importe acumulado de las correcciones valorativas por deterioro de su valor.

En el caso de venta de derechos preferentes de suscripción y similares o segregación de los mismos para ejercitarlos, el importe del coste de los derechos disminuirá el valor contable de los respectivos activos.

*1.6) Derivados de cobertura*

Incluyen los derivados financieros clasificados como instrumentos de cobertura.

Los instrumentos financieros que han sido designados como instrumento de cobertura o como partidas cubiertas se valoran según lo establecido en la Nota 4.j.

**2) Cancelación**

Los activos financieros se dan de baja del balance de la Sociedad (i) cuando han expirado los derechos contractuales sobre los flujos de efectivo del activo financiero o (ii) cuando se transfieren, siempre que en dicha transferencia se transmitan sustancialmente los riesgos y beneficios inherentes a su propiedad.

Si la Sociedad no ha cedido ni retenido sustancialmente los riesgos y beneficios del activo financiero, éste se da de baja cuando no se retiene el control. Si la Sociedad mantiene el control del activo, continúa reconociéndolo por el importe al que está expuesta por las variaciones de valor del activo cedido, es decir, por su implicación continuada, reconociendo el pasivo asociado.

La diferencia entre la contraprestación recibida neta de los costes de transacción atribuibles, considerando cualquier nuevo activo obtenido menos cualquier pasivo asumido, y el valor en libros del activo financiero transferido, más cualquier importe acumulado que se haya reconocido directamente en el patrimonio neto, determina la ganancia o pérdida surgida al dar de baja el activo financiero, y forma parte del resultado del ejercicio en que se produce.

La Sociedad no da de baja los activos financieros en las cesiones en las que retiene sustancialmente los riesgos y beneficios inherentes a su propiedad, tales como el descuento de efectos, las operaciones de factoring, las ventas de activos financieros con pacto de recompra a un precio fijo o al precio de venta más un interés y las titulaciones de activos financieros en las que la Sociedad retiene financiaciones subordinadas u otro tipo de garantías que absorben sustancialmente todas las pérdidas esperadas. En estos casos, la Sociedad reconoce un pasivo financiero por un importe igual a la contraprestación recibida.

**3) Intereses y dividendos recibidos de activos financieros**

Los intereses y dividendos de activos financieros devengados con posterioridad al momento de la adquisición se reconocen como ingresos en la cuenta de pérdidas y ganancias, teniendo en cuenta que tanto los dividendos como los ingresos financieros de empresas del Grupo se clasifican como importe neto de la cifra de negocio. Los intereses deben reconocerse utilizando el método del tipo de interés efectivo y los dividendos cuando se declare el derecho a recibirlos.

A estos efectos, en la valoración inicial de los activos financieros se registran de forma independiente, atendiendo a su vencimiento, el importe de los intereses explícitos devengados y no vencidos en dicho momento, así como el importe de los dividendos acordados por el órgano competente hasta el momento de la adquisición. Se entiende por intereses explícitos aquellos que se obtienen de aplicar el tipo de interés contractual del instrumento financiero.

Asimismo, cuando los dividendos distribuidos proceden inequívocamente de resultados generados con anterioridad a la fecha de adquisición porque se hayan distribuido importes superiores a los beneficios generados por la participada desde la adquisición, no se reconocen como ingresos y minoran el valor contable de la inversión.

**h) Deterioro del valor de los activos financieros**

El valor en libros de los activos financieros se corrige por la Sociedad con cargo a la cuenta de pérdidas y ganancias cuando existe una evidencia objetiva de que se ha producido una pérdida por deterioro.

Para determinar las pérdidas por deterioro de los activos financieros, la Sociedad evalúa las posibles pérdidas tanto de los activos individuales como de los grupos de activos con características de riesgo similares.

**Instrumentos de deuda**

Existe una evidencia objetiva de deterioro en los instrumentos de deuda, entendidos como las cuentas a cobrar, los créditos y los valores representativos de deuda, cuando después de su reconocimiento inicial ocurre un evento que supone un impacto negativo en sus flujos de efectivo estimados futuros.

La Sociedad considera como activos deteriorados (activos dudosos) aquellos instrumentos de deuda para los que existen evidencias objetivas de deterioro, que hacen referencia fundamentalmente a la existencia de impagados, incumplimientos, refinanciaciones y a la existencia de datos que evidencien la posibilidad de no recuperar la totalidad de los flujos futuros pactados o que se produzca un retraso en su cobro.

En el caso de los activos financieros valorados a su coste amortizado, el importe de las pérdidas por deterioro es igual a la diferencia entre su valor en libros y el valor actual de los flujos de efectivo futuros que se estima van a generar, descontados al tipo de interés efectivo existente en el momento del reconocimiento inicial del activo. Para los activos financieros a tipo de interés variable se utiliza el tipo de interés efectivo a la fecha de cierre de las cuentas anuales.

Para los deudores comerciales y otras cuentas a cobrar, la Sociedad considera como activos dudosos aquellos (i) saldos que tienen partidas vencidas a más de seis meses para las que no existe seguridad de su cobro y (ii) los saldos de empresas que han solicitado un concurso de acreedores.

La Sociedad considera, para los instrumentos cotizados, el valor de mercado de los mismos como sustituto del valor actual de los flujos de efectivo futuro, siempre que sea suficientemente fiable.

La reversión del deterioro se reconoce como un ingreso en la cuenta de pérdidas y ganancias y tiene como límite el valor en libros del activo financiero que estaría registrado en la fecha de reversión si no se hubiese registrado el deterioro de valor.

**Instrumentos de patrimonio**

Existe una evidencia objetiva de que los instrumentos de patrimonio se han deteriorado cuando, después de su reconocimiento inicial, ocurre un evento o una combinación de ellos que suponga que no se va a poder recuperar su valor en libros debido a un descenso prolongado o significativo en su valor razonable. En este sentido, la Sociedad considera, en todo caso, que los instrumentos se han deteriorado ante una caída de un año y medio o de un 40% de su cotización sin que se haya producido la recuperación de su valor.

**Memoria del ejercicio anual terminado el 31 de diciembre de 2020  
(Expresada en miles de euros)**

---

En el caso de instrumentos de patrimonio valorados a valor razonable e incluidos en la cartera de “Activos financieros disponibles para la venta”, la pérdida por deterioro se calcula como la diferencia entre su coste de adquisición y su valor razonable menos las pérdidas por deterioro previamente reconocidas. Las minusvalías latentes reconocidas como “Ajustes por cambios de valor” en el patrimonio neto se registran inmediatamente en la cuenta de pérdidas y ganancias cuando se determina que el descenso del valor razonable se debe a su deterioro. En el caso de instrumentos de patrimonio disponibles para la venta, las pérdidas por deterioro originan un nuevo precio de adquisición del activo financiero que será el que habrá que tomar como referencia en el futuro para determinar si la inversión ha sufrido un nuevo deterioro permanente y contabilizar, en su caso, la pérdida correspondiente. Si con posterioridad se recuperan todas o parte de las pérdidas por deterioro, su importe se reconoce en “Ajustes por cambios de valor” en el patrimonio neto.

En el caso de instrumentos de patrimonio valorados al coste, incluidos en la categoría de “Activos financieros disponibles para la venta”, y de las Inversiones en el patrimonio de empresas del grupo, multigrupo y asociadas, la pérdida por deterioro se calcula como la diferencia entre su valor en libros y el importe recuperable, que es el mayor importe entre su valor razonable menos los costes de venta y el valor actual de los flujos de efectivo futuros derivados de la inversión. Salvo mejor evidencia, en la estimación del deterioro se toma en consideración el patrimonio neto de la entidad participada, corregido por las plusvalías tácitas existentes en la fecha de la valoración. Estas pérdidas se registran en la cuenta de pérdidas y ganancias minorando directamente el instrumento de patrimonio.

La reversión de las correcciones valorativas por deterioro se registra en la cuenta de pérdidas y ganancias, con el límite del valor en libros que tendría la inversión en la fecha de reversión si no se hubiera registrado el deterioro de valor, para las inversiones en el patrimonio de empresas del grupo, multigrupo y asociadas; mientras que para los activos financieros disponibles para la venta que se valoran al coste no es posible la reversión de las correcciones valorativas registradas en ejercicios anteriores.

**i) Pasivos financieros**

*1) Clasificación y valoración*

*1.1) Débitos y partidas a pagar*

Incluyen los pasivos financieros originados por la compra de bienes y servicios por operaciones de tráfico de la Sociedad y los débitos por operaciones no comerciales que no son instrumentos derivados.

En su reconocimiento inicial en el balance se registran por su valor razonable que, salvo evidencia en contrario, es el precio de la transacción, que equivale al valor razonable de la contraprestación recibida ajustado por los costes de transacción que les sean directamente atribuibles.

Tras su reconocimiento inicial, estos pasivos financieros se valoran por su coste amortizado. Los intereses devengados se contabilizan en la cuenta de pérdidas y ganancias, aplicando el método del tipo de interés efectivo.

**Memoria del ejercicio anual terminado el 31 de diciembre de 2020  
(Expresada en miles de euros)**

---

No obstante, los débitos por operaciones comerciales con vencimiento no superior a un año y que no tengan un tipo de interés contractual, así como los desembolsos exigidos por terceros sobre participaciones, cuyo importe se espera pagar en el corto plazo, se valoran por su valor nominal cuando el efecto de no actualizar los flujos de efectivo no es significativo.

*1.2) Pasivos financieros mantenidos para negociar:*

Incluyen los pasivos financieros emitidos con la intención de readquirirlos en el corto plazo y los instrumentos derivados que no hayan sido designados como instrumentos de cobertura. Estos pasivos financieros se reconocen y valoran con los mismos criterios que los activos financieros mantenidos para negociar.

*1.3) Derivados de cobertura*

Incluyen los derivados financieros clasificados como instrumentos de cobertura. Los instrumentos financieros que han sido designados como instrumento de cobertura o como partidas cubiertas se valoran según lo establecido en la Nota 4.j.

*2) Cancelación*

La Sociedad da de baja un pasivo financiero cuando la obligación se ha extinguido.

Cuando se produce un intercambio de instrumentos de deuda, siempre que éstos tengan condiciones sustancialmente diferentes, se registra la baja del pasivo financiero original y se reconoce el nuevo pasivo financiero que surja. De la misma forma se registra una modificación sustancial de las condiciones actuales de un pasivo financiero.

La diferencia entre el valor en libros del pasivo financiero, o de la parte del mismo que se haya dado de baja, y la contraprestación pagada, incluidos los costes de transacción atribuibles, y en la que se recoge asimismo cualquier activo cedido diferente del efectivo o pasivo asumido, se reconoce en la cuenta de pérdidas y ganancias del ejercicio en que tenga lugar.

Cuando se produce un intercambio de instrumentos de deuda que no tengan condiciones sustancialmente diferentes, el pasivo financiero original no se da de baja del balance, registrando el importe de las comisiones pagadas como un ajuste de su valor contable. El nuevo coste amortizado del pasivo financiero se determina aplicando el tipo de interés efectivo, que es aquel que iguala el valor en libros del pasivo financiero en la fecha de modificación con los flujos de efectivo a pagar según las nuevas condiciones.

**j) Coberturas contables**

La Sociedad suele realizar operaciones de cobertura del valor razonable de las cuentas a cobrar en moneda extranjera, operaciones de cobertura de flujos de efectivo de los préstamos recibidos a tipo de interés variable y operaciones de cobertura de la inversión neta en las sociedades dependientes en Estados Unidos.

Sólo se designan como operaciones de cobertura aquellas que eliminan eficazmente algún riesgo inherente al elemento o posición cubierta durante todo el plazo previsto de cobertura, lo que implica que desde su contratación se espera que ésta actúe con un alto grado de eficacia (eficacia prospectiva) y que exista una evidencia suficiente de que la cobertura ha sido eficaz durante la vida del elemento o posición cubierta (eficacia retrospectiva).

Las operaciones de cobertura se documentan de forma adecuada, incluyendo la forma en que se espera conseguir y medir su eficacia, de acuerdo con la política de gestión de riesgos de la Sociedad.

La Sociedad, para medir la eficacia de las coberturas, realiza pruebas para verificar que las diferencias producidas por las variaciones del valor de los flujos del elemento cubierto y su cobertura se mantienen dentro de un rango de variación del 80% al 125% a lo largo de la vida de las operaciones, cumpliendo así las previsiones establecidas en el momento de la contratación.

Cuando en algún momento deja de cumplirse esta relación, las operaciones de cobertura dejan de ser tratadas como tales y son reclasificadas a derivados de negociación.

A efectos de su valoración, la Sociedad clasifica las operaciones de cobertura realizadas en las siguientes categorías:

- Coberturas de valor razonable: Cubren el riesgo a las variaciones en el valor razonable de las cuentas a cobrar por modificaciones en los tipos de cambio. Las variaciones producidas por las diferencias de cambio, tanto en el valor del instrumento de cobertura como del elemento cubierto, se registran en la cuenta de pérdidas y ganancias.
- Coberturas de flujos de efectivo: Cubren la exposición al riesgo de la variación en los flujos de efectivo atribuibles a cambios en los tipos de interés de los préstamos recibidos. Para cambiar los tipos variables por tipos fijos se contratan permutas financieras. La parte de la ganancia o la pérdida del instrumento de cobertura, que se ha determinado como cobertura eficaz, se reconoce transitoriamente en el patrimonio neto, imputándose a la cuenta de pérdidas y ganancias en el ejercicio o ejercicios en los que la operación cubierta afecta al resultado.
- Cobertura de la inversión neta en sociedades dependientes extranjeras: Cubre el riesgo de tipo de cambio de la inversión neta en las sociedades dependientes de Estados Unidos. La cobertura se realiza mediante préstamos en dólares que financiaron la adquisición de dichas inversiones. Tanto los cambios de valor por los efectos del tipo de cambio del instrumento de cobertura como los de las inversiones en las sociedades dependientes son imputados a la cuenta de pérdidas y ganancias.



**Memoria del ejercicio anual terminado el 31 de diciembre de 2020  
(Expresada en miles de euros)**

---

**K) Acciones propias**

Las acciones propias se registran, por el valor de la contraprestación entregada, en el patrimonio neto como menos fondos propios cuando se adquieren, no registrándose ningún resultado en la cuenta de pérdidas y ganancias por su venta o cancelación. Los gastos derivados de las transacciones con acciones propias se registran directamente en el patrimonio neto como menos reservas.

**L) Efectivo y otros activos líquidos equivalentes**

Este epígrafe incluye el efectivo en caja, las cuentas corrientes bancarias y los depósitos y adquisiciones temporales de activos que cumplen con todos los siguientes requisitos:

- Son convertibles en efectivo.
- En el momento de su adquisición su vencimiento no era superior a tres meses.
- No están sujetos a un riesgo significativo de cambio de valor.
- Forman parte de la política de gestión normal de tesorería de la Sociedad.

A efectos del estado de flujos de efectivo, se incluyen como menos efectivo y otros activos líquidos equivalentes, los descubiertos ocasionales que forman parte de la gestión de efectivo de la Sociedad.

**M) Subvenciones**

Las subvenciones se califican como no reintegrables cuando se han cumplido las condiciones establecidas para su concesión, registrándose en ese momento directamente en el patrimonio neto, una vez deducido el efecto impositivo correspondiente.

Las subvenciones reintegrables se registran como pasivos de la Sociedad hasta que adquieren la condición de no reintegrables, no registrándose ningún ingreso hasta dicho momento.

Las subvenciones recibidas para financiar gastos específicos se imputan a la cuenta de pérdidas y ganancias del ejercicio en el que se devenguen los gastos que están financiando. Las subvenciones recibidas para adquirir activos materiales se imputan como ingresos del ejercicio en proporción a su amortización.

**n) Provisiones y contingencias**

Las provisiones se reconocen en el balance cuando la Sociedad tiene una obligación actual (ya sea por una disposición legal, contractual o por una obligación implícita o tácita) surgida como consecuencia de sucesos pasados, que se estima probable que suponga una salida de recursos para su liquidación y que es cuantificable.

Las provisiones se valoran por el valor actual de la mejor estimación posible del importe necesario para cancelar o transferir a un tercero la obligación, registrándose los ajustes que surjan por la actualización de la provisión como un gasto financiero conforme se van devengando. Cuando se trata de provisiones con vencimiento inferior o igual a un año, y el efecto financiero no es significativo, no se lleva a cabo ningún tipo de descuento. Las provisiones se revisan a la fecha de cierre de cada balance y son ajustadas con el objetivo de reflejar la mejor estimación actual del pasivo correspondiente en cada momento.

**Memoria del ejercicio anual terminado el 31 de diciembre de 2020  
(Expresada en miles de euros)**

---

**o) Pasivos por retribuciones a largo plazo al personal**

Por aplicación del Convenio Colectivo vigente y por acuerdos voluntarios, la Sociedad está obligada a satisfacer complementos anuales de diversa naturaleza y otros premios de permanencia y en su caso de jubilación al personal fijo jubilado a la edad reglamentaria o anticipadamente. En la actualidad, la Sociedad únicamente tiene contraídos estos posibles compromisos con algunos de sus empleados en activo.

La provisión constituida para los premios de permanencia representa el valor actual, calculado mediante estudios actuariales, realizados por expertos independientes, de los posibles compromisos de pago futuros contraídos por la Sociedad con este personal.

La provisión para posibles compromisos de jubilación y similares fue externalizada de acuerdo con la normativa vigente. A partir de dicha externalización, la Sociedad tiene el compromiso de realizar aportaciones anuales al fondo de jubilación externalizado, por un importe anual estimado que no es significativo, para el conjunto de los empleados afectados.

Adicionalmente, la Sociedad concede a sus trabajadores determinados premios de jubilación de carácter voluntario y cuantía indeterminada. Dichos premios, de escasa significación, se registran como gasto en el momento que se hacen efectivos.

**p) Impuesto sobre beneficios**

El gasto por impuesto sobre beneficios del ejercicio se calcula mediante la suma del impuesto corriente, que resulta de aplicar el correspondiente tipo de gravamen a la base imponible del ejercicio menos las bonificaciones y deducciones existentes, y de las variaciones producidas durante dicho ejercicio en los activos y pasivos por impuestos diferidos registrados. Se reconoce en la cuenta de pérdidas y ganancias, excepto cuando corresponde a transacciones que se registran directamente en el patrimonio neto, en cuyo caso el impuesto correspondiente también se registra en el patrimonio neto, y en las combinaciones de negocios, en las que se registra con cargo o abono al fondo de comercio.

Los impuestos diferidos se registran para las diferencias temporarias existentes en la fecha del balance entre la base fiscal de los activos y pasivos y sus valores contables. Se considera como base fiscal de un elemento patrimonial el importe atribuido al mismo a efectos fiscales.

El efecto impositivo de las diferencias temporarias se incluye en los correspondientes epígrafes de "Activos por impuesto diferido" y "Pasivos por impuesto diferido" del balance.

La Sociedad reconoce un pasivo por impuesto diferido para todas las diferencias temporarias imponibles salvo, en su caso, para las excepciones previstas en la normativa vigente.

La Sociedad reconoce los activos por impuesto diferido para todas las diferencias temporarias deducibles, créditos fiscales no utilizados y bases imponibles negativas pendientes de compensar, en la medida en que resulte probable que la Sociedad disponga de ganancias fiscales futuras que permitan la aplicación de estos activos salvo, en su caso, para las excepciones previstas en la normativa vigente.

En la fecha de cierre de cada ejercicio la Sociedad evalúa los activos por impuestos diferidos reconocidos y aquellos que no se han reconocido anteriormente. En base a tal evaluación, la Sociedad procede a dar de baja un activo reconocido anteriormente si ya no resulta probable su recuperación, o procede a registrar cualquier activo por impuesto diferido no reconocido anteriormente siempre que resulte probable que la Sociedad disponga de ganancias fiscales futuras que permitan su aplicación.

**Memoria del ejercicio anual terminado el 31 de diciembre de 2020  
(Expresada en miles de euros)**

---

Los activos y pasivos por impuesto diferido se valoran a los tipos de gravamen esperados en el momento de su reversión, según la normativa vigente aprobada, y de acuerdo con la forma en que racionalmente se espera recuperar o pagar el activo o pasivo por impuesto diferido.

Los activos y pasivos por impuesto diferido no se descuentan y se clasifican como activos y pasivos no corrientes.

**q) Clasificación de los activos y pasivos entre corrientes y no corrientes**

Los activos y pasivos se presentan en el balance clasificados entre corrientes y no corrientes. A estos efectos, los activos y pasivos se clasifican como corrientes cuando están vinculados al ciclo normal de explotación de la Sociedad y se esperan vender, consumir, realizar o liquidar en el transcurso del mismo; son diferentes a los anteriores y su vencimiento, enajenación o realización se espera que se produzca en el plazo máximo de un año; se mantienen con fines de negociación o se trata de efectivo y otros activos líquidos equivalentes cuya utilización no está restringida por un periodo superior a un año.

**r) Ingresos y gastos**

De acuerdo con el principio de devengo, los ingresos y gastos se registran cuando ocurren, con independencia de la fecha de su cobro o de su pago.

**Ingresos por ventas y prestaciones de servicios**

Los ingresos se reconocen cuando es probable que la Sociedad reciba los beneficios o rendimientos económicos derivados de la transacción y el importe de los ingresos y de los costes incurridos o a incurrir pueden valorarse con fiabilidad. Los ingresos se valoran al valor razonable de la contrapartida recibida o por recibir, deduciendo los descuentos, rebajas en el precio y otras partidas similares que la Sociedad pueda conceder, así como, en su caso, los intereses incorporados al nominal de los créditos. Los impuestos indirectos que gravan las operaciones y que son repercutibles a terceros no forman parte de los ingresos.

Los ingresos se contabilizan atendiendo al fondo económico de la operación, y se reconocen cuando se cumplen todas y cada una de las siguientes condiciones:

- a) La Sociedad ha transferido al comprador los riesgos y beneficios significativos inherentes a la propiedad de los bienes, con independencia de su transmisión jurídica.
- b) La Sociedad no mantiene la gestión corriente de los bienes vendidos en un grado asociado normalmente con su propiedad, ni retiene el control efectivo de los mismos.
- c) El importe de los ingresos puede valorarse con fiabilidad.
- d) Es probable que la Sociedad reciba los beneficios o rendimientos económicos derivados de la transacción, y
- e) Los costes incurridos o a incurrir en la transacción pueden ser valorados con fiabilidad.

**s) Operaciones interrumpidas**

Los ingresos y gastos de las operaciones interrumpidas se incluyen por un importe único, una vez deducido el efecto impositivo, en el epígrafe "Resultado del ejercicio procedente de operaciones interrumpidas neto de impuestos". También se incluye en esta partida el resultado después de impuestos reconocido por la valoración a valor razonable menos los costes de venta de los activos o grupos enajenables de elementos que constituyan la actividad interrumpida.

**t) Transacciones en moneda extranjera**

La moneda funcional y de presentación de la Sociedad es el euro.

Las transacciones en moneda extranjera se convierten en su valoración inicial al tipo de cambio de contado vigente en la fecha de la transacción. Los activos y pasivos monetarios denominados en moneda extranjera se convierten al tipo de cambio de contado vigente en la fecha de balance. Las diferencias de cambio, tanto positivas como negativas, que se originen en este proceso, así como las que se produzcan al liquidar dichos elementos patrimoniales, se reconocen en la cuenta de pérdidas y ganancias del ejercicio en el que surjan.

Las partidas no monetarias valoradas a coste histórico se valoran aplicando el tipo de cambio de la fecha de la transacción. Como excepción, tal y como se indica en la Nota 4.j, las fluctuaciones de valor por el efecto del tipo de cambio en las inversiones en sociedades dependientes de Estados Unidos se registran ajustando el valor de dichas inversiones con cargo u abono a la cuenta de pérdidas y ganancias.

Las partidas no monetarias valoradas a valor razonable se valoran aplicando el tipo de cambio de la fecha de determinación del valor razonable. Las diferencias de cambio se registran directamente en el patrimonio neto si la partida no monetaria se valora contra patrimonio neto, y en la cuenta de pérdidas y ganancias si se valora contra el resultado del ejercicio.

**u) Elementos patrimoniales de naturaleza medioambiental**

Los gastos relativos a las actividades de descontaminación y restauración de lugares contaminados, eliminación de residuos y otros gastos derivados del cumplimiento de la legislación medioambiental se registran como gastos del ejercicio en que se producen, salvo que correspondan al coste de compra de elementos que se incorporen al patrimonio de la Sociedad con el objeto de ser utilizados de forma duradera y cuya finalidad principal sea la minimización del impacto medioambiental y la protección y mejora del medioambiente, en cuyo caso se contabilizan en las correspondientes partidas del epígrafe "Inmovilizado material", siendo amortizados con los mismos criterios.

**v) Indemnizaciones por despido**

De acuerdo con la legislación vigente, la Sociedad está obligada al pago de indemnizaciones a aquellos empleados con los que, bajo determinadas circunstancias, termine sus relaciones laborales. Por tanto, las indemnizaciones por despido susceptibles de cuantificación razonable se registran como gasto en el ejercicio en el que se adopta la decisión del despido.

**x) Operaciones con partes vinculadas**

La Sociedad realiza todas sus operaciones con vinculadas a valores de mercado. Adicionalmente, los precios de transferencia se encuentran adecuadamente soportados por lo que los Administradores de la Sociedad consideran que no existen riesgos significativos por este aspecto de los que pudieran derivarse pasivos en el futuro.

**Memoria del ejercicio anual terminado el 31 de diciembre de 2020**  
**(Expresada en miles de euros)**
**5. INMOVILIZADO INTANGIBLE**

La composición y movimientos del inmovilizado intangible en los ejercicios 2020 y 2019 han sido los siguientes:

<b>Valores netos</b>	Marcas y patentes	Aplicaciones informáticas	Total
<b>Saldo al 31 de diciembre de 2018</b>	5.505	342	<b>5.847</b>
<b>Saldo al 31 de diciembre de 2019</b>	4.717	1.277	<b>5.994</b>
<b>Saldo al 31 de diciembre de 2020</b>	3.930	1.272	<b>5.202</b>

<b>Valores brutos</b>	Marcas y patentes	Aplicaciones informáticas	Total
<b>Saldo al 31 de diciembre de 2018</b>	<b>13.110</b>	<b>2.913</b>	<b>16.023</b>
Combinación de negocios			0
Aumentos del ejercicio		1.229	1.229
Disminuciones del ejercicio			0
Diferencias de conversión			0
Trasposos	(1)	(1)	(2)
<b>Saldo al 31 de diciembre de 2019</b>	<b>13.109</b>	<b>4.141</b>	<b>17.250</b>
Combinación de negocios			0
Aumentos del ejercicio		341	341
Disminuciones del ejercicio			0
Diferencias de conversión			0
Trasposos			0
<b>Saldo al 31 de diciembre de 2020</b>	<b>13.109</b>	<b>4.482</b>	<b>17.591</b>

<b>Amortizaciones y provisiones por deterioro</b>	Marcas y patentes	Aplicaciones informáticas	Total
<b>Saldo al 31 de diciembre de 2018</b>	<b>(7.605)</b>	<b>(2.571)</b>	<b>(10.176)</b>
Combinación de negocios			0
Aumentos del ejercicio	(787)	(294)	(1.081)
Disminuciones del ejercicio			0
Diferencias de conversión			0
Trasposos		1	1
<b>Saldo al 31 de diciembre de 2019</b>	<b>(8.392)</b>	<b>(2.864)</b>	<b>(11.256)</b>
Combinación de negocios			0
Aumentos del ejercicio	(787)	(347)	(1.134)
Disminuciones del ejercicio			0
Diferencias de conversión			0
Trasposos		1	1
<b>Saldo al 31 de diciembre de 2020</b>	<b>(9.179)</b>	<b>(3.210)</b>	<b>(12.389)</b>

Al 31 de diciembre de 2020 (2019) existen patentes y marcas completamente amortizadas por importe de 1.649 (1.649) miles de euros, y aplicaciones informáticas completamente amortizadas por importe de 2.632 (2.583) miles de euros.

## EBRO FOODS, S.A.

### Memoria del ejercicio anual terminado el 31 de diciembre de 2020 (Expresada en miles de euros)

---

Ninguno de los activos intangibles está situado fuera del territorio español, excepto la marca de Portugal "Saludaes" y la marca "Lassie" de Holanda, adquiridas en 2011. Al cierre del ejercicio no existen compromisos firmes de compra de activos intangibles.

En los ejercicios 2020 y 2019 no se han producido movimientos significativos.

Los cargos en la cuenta de resultados de 2020 (2019) para el inmovilizado intangible han sido de 1.134 (1.081) miles de euros de dotación de amortización y cero (cero) miles de euros de dotación de deterioro.

La Sociedad, aunque durante 2020 no se han identificado indicios de que el valor contable de las marcas Lassie y Saludaes podría exceder a su valor razonable, ha llevado a cabo al 31 de diciembre de 2020 (2019) un test de deterioro, cuyas principales hipótesis se documentan a continuación. El importe recuperable de estas marcas se ha determinado según su valor de uso, utilizando proyecciones de flujos de efectivo que se basan en los presupuestos que cubren un periodo de cinco años más otros cinco años proyectados. Se indican a continuación las tasas de descuento aplicadas a las proyecciones de flujos de efectivo de estos activos, y los flujos de efectivo más allá del periodo de 5 años que se extrapolan utilizando una tasa de crecimiento igual a la tasa de crecimiento media a largo plazo de la unidad que corresponda según los negocios de que se trate:

	Tipo descuento Pre tax		Tipo descuento Post tax		Tasa de crecimiento "g"	
	2020	2019	2020	2019	2020	2019
Lassie (Países Bajos)	5,20%	5,60%	5,75%	5,30%	1,90%	1,89%
Saludaes (Portugal)	7,50%	7,80%	7,00%	7,30%	1,80%	1,85%

Respecto a las hipótesis para el cálculo del valor en uso de estas marcas, se considera que ningún cambio razonable y posible en cualquiera de las hipótesis utilizadas supondría que el valor neto contable actual de estas marcas excediera significativamente de su valor recuperable, y por tanto no hay necesidad de registrar deterioros significativos adicionales.

**Memoria del ejercicio anual terminado el 31 de diciembre de 2020**  
**(Expresada en miles de euros)**
**6. INMOVILIZADO MATERIAL**

La composición y movimientos del inmovilizado material en los ejercicios 2020 y 2019 han sido los siguientes:

<b>Valores netos</b>	Terrenos	Construc- ciones	Instalaciones técnicas y y otros	En curso y anticipos	<b>Total</b>
<b>Saldo al 31 de diciembre de 2018</b>	281	0	658	0	<b>939</b>
<b>Saldo al 31 de diciembre de 2019</b>	0	0	683	0	<b>683</b>
<b>Saldo al 31 de diciembre de 2020</b>	0	0	723	0	<b>723</b>

<b>Valores brutos</b>	Terrenos	Construc- ciones	Instalaciones técnicas y maquinaria	En curso	<b>Total</b>
<b>Saldo al 31 de diciembre de 2018</b>	281	0	5.136	0	<b>5.417</b>
Aumentos del ejercicio			299		299
Disminuciones del ejercicio	(281)		(4)		(285)
Trasposos					0
<b>Saldo al 31 de diciembre de 2019</b>	0	0	5.431	0	<b>5.431</b>
Aumentos del ejercicio			275		275
Disminuciones del ejercicio					0
Trasposos					0
<b>Saldo al 31 de diciembre de 2020</b>	0	0	5.706	0	<b>5.706</b>

<b>Amortizaciones acumuladas</b>	Terrenos	Construc- ciones	Instalaciones técnicas y maquinaria	En curso	<b>Total</b>
<b>Saldo al 31 de diciembre de 2018</b>	0	0	(4.478)	0	<b>(4.478)</b>
Aumentos del ejercicio			(274)		(274)
Disminuciones del ejercicio			4		4
Trasposos					0
<b>Saldo al 31 de diciembre de 2019</b>	0	0	(4.748)	0	<b>(4.748)</b>
Aumentos del ejercicio			(235)		(235)
Disminuciones del ejercicio					0
Trasposos					0
<b>Saldo al 31 de diciembre de 2020</b>	0	0	(4.983)	0	<b>(4.983)</b>

En 2020 no se han producido movimientos significativos. En 2019 se produjo la venta de un inmueble de Teruel, que generó un beneficio de 717 miles de euros antes del impuesto de sociedades.

De acuerdo con las estimaciones y proyecciones de las que disponen los Administradores de la Sociedad, no existen problemas de deterioro para estos elementos de inmovilizado material. La Sociedad tiene contratadas pólizas de seguros que cubren el valor neto contable del inmovilizado material. Los importes de los bienes totalmente amortizados integrados en el Inmovilizado material al 31 de diciembre de 2020 y 2019 son los siguientes:

	<u>2020</u>	<u>2019</u>
Otras instalaciones, utillaje y mobiliario	2.362	2.361
Otro inmovilizado	2.125	1.695

**Memoria del ejercicio anual terminado el 31 de diciembre de 2020  
(Expresada en miles de euros)**

Al cierre del ejercicio no existen compromisos firmes de compra de nuevos elementos para el inmovilizado material por importes significativos. No existen elementos de inmovilizado material situados fuera del territorio español.

**Arrendamientos operativos**

La Sociedad tiene arrendadas sus oficinas centrales en Madrid hasta el 1 de abril de 2023, y la oficina de Barcelona hasta el 1 de marzo de 2023. Posteriormente, estos contratos se renovarán automáticamente (alguno de ellos con tácita reconducción) si ninguna de las partes se opone. No existen pagos contingentes significativos. Los gastos de dichos contratos (incluyendo alquiler y gastos generales) han ascendido en el ejercicio 2020 (2019) a 1.087 (1.115) miles de euros. Los pagos futuros mínimos de los contratos de arrendamiento no cancelables al 31 de diciembre de 2020 son los siguientes:

	31/12/2020	31/12/2019
Hasta un año	961	958
Entre uno y cinco años	935	1.668
Más de cinco años	0	0
	<b>1.896</b>	<b>2.626</b>

**7. INVERSIONES INMOBILIARIAS**

La composición y movimientos de las inversiones inmobiliarias en los ejercicios 2020 y 2019 han sido los siguientes:

<u>Valores netos</u>	Terrenos	Construc- ciones	Total
<b>Saldo al 31 de diciembre de 2018</b>	7.276	562	<b>7.838</b>
<b>Saldo al 31 de diciembre de 2019</b>	7.276	1.267	<b>8.543</b>
<b>Saldo al 31 de diciembre de 2020</b>	7.276	1.233	<b>8.509</b>

<u>Valores brutos</u>	Terrenos	Construc- ciones	Total
<b>Saldo al 31 de diciembre de 2018</b>	<b>7.276</b>	<b>920</b>	<b>8.196</b>
Aumentos del ejercicio		737	737
Disminuciones del ejercicio		(29)	(29)
<b>Saldo al 31 de diciembre de 2019</b>	<b>7.276</b>	<b>1.628</b>	<b>8.904</b>
Aumentos del ejercicio			0
Disminuciones del ejercicio		(32)	(32)
<b>Saldo al 31 de diciembre de 2020</b>	<b>7.276</b>	<b>1.596</b>	<b>8.872</b>

<u>Amortizaciones acumuladas</u>	Terrenos	Construc- ciones	Total
<b>Saldo al 31 de diciembre de 2018</b>	<b>0</b>	<b>(358)</b>	<b>(358)</b>
Aumentos del ejercicio		(14)	(14)
Disminuciones del ejercicio		11	11
<b>Saldo al 31 de diciembre de 2019</b>	<b>0</b>	<b>(361)</b>	<b>(361)</b>
Aumentos del ejercicio		(15)	(15)
Disminuciones del ejercicio		13	13
<b>Saldo al 31 de diciembre de 2020</b>	<b>0</b>	<b>(363)</b>	<b>(363)</b>



## EBRO FOODS, S.A.

### Memoria del ejercicio anual terminado el 31 de diciembre de 2020 (Expresada en miles de euros)

---

Durante el ejercicio 2020 no se han producido movimientos de importe significativo. El movimiento más significativo en 2019 se correspondió con el alta de un inmueble en Portugal, por importe de 737 miles de euros, que provino de la liquidación ordinaria de Beira Terrace Soc.de Const., Ltda. (Portugal) con asignación por cuota de liquidación de sus activos y pasivos a Ebro Foods, S.A. Esa sociedad dependiente de Ebro Foods, S.A. fue liquidada en diciembre de 2019, y su único activo significativo era ese inmueble en la ciudad de Setúbal. Adicionalmente, en 2019 se vendió un pequeño inmueble en Madrid que generó un beneficio de 205 miles de euros.

Excepto el inmueble de Portugal mencionado en el párrafo anterior, no existen otros elementos de inversiones mobiliarias situados fuera del territorio español. El importe de elementos completamente amortizados asciende al 31 de diciembre de 2020 a 81 (81 en 2019) miles de euros. Los gastos asociados a las inversiones inmobiliarias se corresponden con aquellos relacionados con su amortización anual y los gastos de mantenimiento. Estos últimos han ascendido en el ejercicio 2020 (2019) a 211 (221) miles de euros. Todos los gastos se registran en la cuenta de pérdidas y ganancias en base al principio del devengo. No existen obligaciones contractuales para adquisición, construcción o desarrollo de inversiones inmobiliarias ni para reparaciones, mantenimiento o mejoras.

Los cobros futuros mínimos para los contratos de arrendamiento operativo no cancelables se desglosan en el siguiente cuadro:

	<u>31.12.20</u>	<u>31.12.19</u>
Hasta un año	87	86
Entre uno y cinco años	0	0
Mas de cinco años	<u>0</u>	<u>0</u>
	<u>87</u>	<u>86</u>

No existen restricciones a la realización de inversiones inmobiliarias ni al cobro de los ingresos derivados de las mismas ni de los recursos obtenidos por su enajenación o disposición por otros medios.

**Memoria del ejercicio anual terminado el 31 de diciembre de 2020  
(Expresada en miles de euros)**

**8. INVERSIONES EN EMPRESAS DEL GRUPO Y ASOCIADAS A LARGO PLAZO**

La composición y movimientos de las inversiones en empresas del grupo en los ejercicios 2020 y 2019 han sido los siguientes:

CONCEPTO	SALDO AL 31/12/2018	Aumentos	Disminuc.	Traspasos	SALDO AL 31/12/2019
Instrumentos de patrimonio en empresas del grupo	1.594.774	320.071	(28.293)	0	1.886.552
Instrumentos de patrimonio en empresas asociadas	31.615	0	0	0	31.615
Correcciones valorativas	(54.174)	(8.000)	8.688	0	(53.486)
	<b>1.572.215</b>	<b>312.071</b>	<b>(19.605)</b>	<b>0</b>	<b>1.864.681</b>
Créditos a empresas del grupo	0	200.000	0	0	200.000
<b>TOTAL INVERSIONES EN EMP. GRUPO Y ASOCIADAS</b>	<b>1.572.215</b>	<b>512.071</b>	<b>(19.605)</b>	<b>0</b>	<b>2.064.681</b>

CONCEPTO	SALDO AL 31/12/2019	Aumentos	Disminuc.	Traspasos	SALDO AL 31/12/2020
Instrumentos de patrimonio en empresas del grupo	1.886.552	0	(6.626)	0	1.879.926
Instrumentos de patrimonio en empresas asociadas	31.615	0	0	0	31.615
Correcciones valorativas	(53.486)	0	5.900	0	(47.586)
	<b>1.864.681</b>	<b>0</b>	<b>(726)</b>	<b>0</b>	<b>1.863.955</b>
Créditos a empresas del grupo	200.000	0	0	0	200.000
<b>TOTAL INVERSIONES EN EMP. GRUPO Y ASOCIADAS</b>	<b>2.064.681</b>	<b>0</b>	<b>(726)</b>	<b>0</b>	<b>2.063.955</b>

**a) Instrumentos de patrimonio en empresas del grupo:**

Los aumentos y disminuciones de cada ejercicio corresponden principalmente a:

**EN 2020**

1. Al igual que en años anteriores, en 2020 se ha producido una disminución de la inversión en 5.724 miles de euros, debido a lo siguiente: El coste histórico de adquisición de la inversión en Riviana Foods Inc. es 526.639 miles de euros. Sin embargo, este activo financiero tiene asignada una cobertura eficaz que cubre su valor con el pasivo que lo financia, y, por tanto, las variaciones de valor que se produzcan entre su moneda original, dólar USA, y su contravalor en euros, da lugar a un ajuste que va modificando dicho coste histórico.

En 2020 el ajuste ha supuesto una disminución de su valor de 5.724 miles de euros con cargo a la cuenta de pérdidas y ganancias del ejercicio, siendo el ajuste total acumulado neto positivo al 31 de diciembre de 2020 de 27.812 miles de euros (ver Nota 9.2.c).

2. Disminución de 902 miles de euros: corresponde a la liquidación del precio final pagado por la adquisición del Grupo Tilda en 2019. Como se indica en el párrafo 5 siguiente, el precio pagado en 2019 fue antes de cualquier eventual ajuste por deuda y capital circulante, que al cierre del ejercicio 2019 aún se estaba negociando, y que se ha liquidado finalmente en 2020.

**Memoria del ejercicio anual terminado el 31 de diciembre de 2020  
(Expresada en miles de euros)**

---

**EN 2019**

3. Al igual que en años anteriores, en 2019 se produjo un aumento de la inversión en 8.977 miles de euros, debido a lo siguiente: El coste histórico de adquisición de la inversión en Riviana Foods Inc. es 526.639 miles de euros. Sin embargo, este activo financiero tiene asignada una cobertura eficaz que cubre su valor con el pasivo que lo financia, y, por tanto, las variaciones de valor que se produzcan entre su moneda original, dólar USA, y su contravalor en euros, da lugar a un ajuste que va modificando dicho coste histórico.

En 2019 el ajuste supuso un aumento de su valor de 8.977 miles de euros con abono a la cuenta de pérdidas y ganancias del ejercicio, siendo el ajuste total acumulado neto positivo al 31 de diciembre de 2019 de 33.536 miles de euros.

4. Aumento de 4.500 miles de euros por la compra de Ebro Frost ENA, Inc.: En enero de 2019 se produjo la adquisición de esta sociedad de USA, dedicada a la fabricación y comercialización de productos congelados de arroz y pasta. El coste de la inversión ha sido de 4.500 miles de euros. Esta sociedad ahora ha pasado a ser dependiente directamente de Ebro Foods, S.A. al 100%, y antes era dependiente indirectamente a través de Ebro Frost Holding, GmbH (Alemania) al 55%.
5. Adquisición del Grupo Tilda: El 28 de agosto de 2019, en el marco de su estrategia de convertirse en un referente mundial de la alimentación premium, Ebro Foods, S.A. completó la adquisición a Hain Celestial del 100% de las compañías y activos a través de las cuales se desarrolla el negocio mundial de Tilda. La inversión total ascendió a 306.594 miles de euros por el 100% de todo el negocio (esto es, antes de cualquier eventual ajuste por deuda y capital circulante que al cierre del ejercicio 2019 aún se estaba negociando, si bien en 2020 no se han producido ajustes significativos). Los pagos se realizaron con recursos propios y ajenos.
6. Disminución de 1.500 miles de euros por la venta de Jiloca Industrial, S.A.: El 27 de junio de 2019 se produjo la venta de esta sociedad dependiente 100% de Ebro Foods, S.A., radicada en Teruel, y dedicada principalmente a fabricación y comercialización de abonos y enmiendas húmicas y orgánicas. La venta generó un beneficio operativo ("resultado por enajenaciones y otras") de 5.690 miles de euros.
7. Disminución de 12.436 miles de euros debido a la liquidación ordinaria de Beira Terrace Soc.de Const., Ltda. (Portugal) con asignación por cuota de liquidación de sus activos y pasivos a Ebro Foods, S.A. Esta sociedad dependiente 100% de Ebro Foods, S.A. fue liquidada en diciembre de 2019, y su único activo significativo era un inmueble en la ciudad de Setúbal. En la liquidación de esta sociedad, se registró un beneficio ("resultado por enajenaciones y otras") de 190 miles de euros.
8. Por último, también se produjo una disminución de 14.356 miles de euros: En la adquisición del Grupo Tilda en agosto de 2019, mencionado en el párrafo 5 anterior, parte del coste de la inversión total de los 306.594 miles de euros, por importe de 14.356 miles de euros, correspondió a una de las sociedades adquiridas, en concreto a una radicada en la Isla de Man.

## **EBRO FOODS, S.A.**

### **Memoria del ejercicio anual terminado el 31 de diciembre de 2020 (Expresada en miles de euros)**

---

En diciembre de 2019 se decidió iniciar un proceso de liquidación de dicha sociedad de la Isla de Man, y previo ha dicho proceso Ebro Foods, S.A. le revendió el 100% de ésta sociedad a la sociedad inglesa Tilda Limited.

#### **b) Instrumentos de patrimonio en empresas asociadas:**

La inversión de 31.615 miles de euros corresponde al 40% de la sociedad italiana Riso Scotti S.p.A. En agosto de 2013, se produjo la adquisición del 25% de dicha sociedad italiana matriz del Grupo Scotti. Y en 2016 se amplió la inversión al 40%.

El Grupo Scotti es un grupo italiano especializado en la producción y procesamiento de arroz, líder de la especialidad de arroz para risotto en Italia y con una amplia gama de referencias que comercializa bajo la marca Scotti en más de setenta países. Su porfolio incluye múltiples productos de alto valor añadido (leches de arroz y soja, galletas de arroz, aceites de arroz, ready meals etc.) que actualizan la tradición de la cocina italiana y se dirigen al segmento premium. La participación del 40% en el Grupo Scotti es una inversión en sociedades asociadas.

#### **c) Créditos a empresas del grupo a largo plazo:**

Al 31 de diciembre de 2020 y 2019, este saldo se corresponde íntegramente con la financiación concedida a su sociedad dependiente 100% Panzani, SAS (Francia). En diciembre de 2019 Panzani, SAS declaró un dividendo a su único accionista Ebro Foods, S.A. por 200 millones de euros, y al mismo tiempo se firmó un contrato de financiación cuyo vencimiento es en diciembre de 2022.

#### **d) Correcciones valorativas:**

Las disminuciones en 2020 corresponden a los ajustes de corrección valorativa en Ebro Germany, GmbH (Alemania) y en Geovita Funtional Ingredients (Italia).

Los aumentos y disminuciones en 2019 corresponden: por un lado, a la baja de 8.668 miles de euros de la provisión de la inversión en Beira Terrace Soc. de Construções, Ltda. por la disolución de esta sociedad, y, por otro lado, a aumentos por los ajustes de corrección valorativa en Ebro Frost Ena, Inc (USA) y en Geovita Funtional Ingredients (Italia).

Los resultados de las sociedades del grupo indicados en el cuadro al final de esta Nota corresponden en su totalidad a operaciones continuadas.

## EBRO FOODS, S.A.

### Memoria del ejercicio anual terminado el 31 de diciembre de 2020 (Expresada en miles de euros)

Las participaciones directas de Ebro Foods, S.A. en sociedades del Grupo y Asociadas al 31 de diciembre de 2020 son (ninguna de las sociedades del grupo cotiza en bolsa, excepto Ebro Foods, S.A.):

SOCIEDADES DEPENDIENTES Y ASOCIADAS	Inversión	Corrección valorativa	% Participación	Domicilio	Actividad	(a) Capital y reservas	(a) Resultado 2020	Dividendo entregado en 2020	Total Fondos propios	Rtdo. operativo
Dosbio 2010, S.L.	22.297	(14.569)	100,00%	Madrid (España)	Fabricación de harinas	7.778	2	-	7.780	1
Fincas e Inversiones Ebro, S.A.	4.926	-	100,00%	Madrid (España)	Explotación agrícola	8.012	93	(700)	7.405	124
Arotz Foods, S.A.	22.864	-	100,00%	Madrid (España)	Conservas vegetales	32.551	172	-	32.723	57
Herba Foods S.L.	59.695	-	100,00%	Madrid (España)	Gestión de inversiones	148.056	(5.108)	(30.000)	112.948	(6.079)
Herba Ricemills S.L.	153.451	-	100,00%	Madrid (España)	Producción y comercialización de arroz	206.865	16.056	(9.000)	213.921	22.147
Herba Nutrición S.L.	526	-	100,00%	Madrid (España)	Producción y comercialización de arroz	4.168	3.001	(3.000)	4.169	2
Fundación Ebro	0	-	100,00%	Madrid (España)	Fundación	301	0	-	301	3
Ebro Financial Corporate Services, S.L.	150.003	-	100,00%	Madrid (España)	Gestión de financiación y seguros	156.272	732	-	157.004	(62)
Harinas Santa Rita, S.A.	4.778	-	52,00%	Guadalajara (España)	Producción y comercialización de Harinas	8.592	333	(87)	8.838	454
Riceland, Kft. (*)	597	-	20,00%	Budapest (Hungria)	Producción y comercialización de arroz	2.422	364	(29)	2.757	451
Riviana Foods Inc (Grupo) (**)	554.451	-	84,47%	Houston (Texas-USA)	Producción y comerc. de arroz y pasta	897.732	106.001	(8)	1.003.725	188.865
Panzani, SAS (Grupo)	440.838	-	100,00%	Lyon (Francia)	Producción y comerc. de pasta y salsas	547.323	42.125	-	589.448	73.923
Ebro Foods, Gmbh (Grupo) (***)	87.078	(28.517)	68,90%	Alemania	Producción y comerc. de pasta y salsas	89.500	6.561	-	96.061	125
Ebro Foods Alimentación, S.A.	0	-	100,00%	México	Comercialización de arroz	126	(6)	-	120	(8)
Pastificio Lucio Garofalo, S.r.l. (Grupo)	62.586	-	52,00%	Napoles (Italia)	Producción y comerc. de pasta y salsas	119.256	13.332	-	132.588	20.669
Geovita Funtional Ingredients	20.000	-	52,00%	Vercelli (Italia)	Producción y comerc. de legumbres	36.034	840	(299)	36.575	1.319
Ebro Frost ENA, Inc.	4.500	(4.500)	100,00%	Houston (USA)	Producción y comerc. de arroz y pasta	(885)	(976)	-	(1.861)	(976)
Tilda Limited (Tilda)	282.736	-	100,00%	Londres (UK)	Producción y comercialización de arroz	281.558	19.813	-	301.371	23.203
Ebro Tilda Private Limited	8.600	-	100,00%	New Delhi (India)	Comercialización de arroz	8.884	484	-	9.368	1.159
Riso Scotti, S.p.a. (Grupo)	31.615	-	40,00%	Milan (Italia)	Producción y comercialización de arroz	83.285	4.500	-	87.785	9.100
<b>TOTAL</b>	<b>1.911.541</b>	<b>(47.586)</b>						<b>(43.123)</b>		

Y las participaciones directas de Ebro Foods, S.A. en sociedades del Grupo y Asociadas al 31 de diciembre de 2019 se presentan en la siguiente tabla:

## EBRO FOODS, S.A.

### Memoria del ejercicio anual terminado el 31 de diciembre de 2020 (Expresada en miles de euros)

SOCIEDADES DEPENDIENTES Y ASOCIADAS	Inversión	Corrección valorativa	% Participación	Domicilio	Actividad	(a) Capital y reservas	(a) Resultado 2019	Dividendo entregado en 2019	Total Fondos propios	Rtdo. operativo
Dosbio 2010, S.L.	22.297	(14.569)	100,00%	Madrid (España)	Fabricación de harinas	7.785	(6)	-	7.779	(3)
Fincas e Inversiones Ebro, S.A.	4.926	-	100,00%	Madrid (España)	Explotación agrícola	7.715	897	(600)	8.012	1.181
Arotz Foods, S.A.	22.864	-	100,00%	Madrid (España)	Conservas vegetales	32.315	237	-	32.552	245
Herba Foods S.L.	59.695	-	100,00%	Madrid (España)	Gestión de inversiones	114.745	33.311	-	148.056	(21.685)
Herba Ricemills S.L	153.451	-	100,00%	Madrid (España)	Producción y comercialización de arroz	201.283	14.582	(9.000)	206.865	17.919
Herba Nutrición S.L	526	-	100,00%	Madrid (España)	Producción y comercialización de arroz	4.158	3.010	(3.000)	4.168	14
Jiloca Industrial, S.A.	-	-	-	Teruel (España)	Vendida en 2019	-	-	-	0	-
Fundación Ebro	0	-	100,00%	Madrid (España)	Fundación	301	0	-	301	0
Ebro Financial Corporate Services, S.L	150.003	-	100,00%	Madrid (España)	Gestión de financiación y seguros	156.131	144	-	156.275	(91)
Harinas Santa Rita, S.A.	4.778	-	52,00%	Guadalajara (España)	Producción y comercialización de Harinas	8.383	373	(85)	8.671	483
Beira Terrace Soc.de Const., Ltda.	-	-	-	Oporto (Portugal)	Liquidada en 2019	-	-	-	0	-
Riceland, Kft. (*)	597	-	20,00%	Budapest (Hungria)	Producción y comercialización de arroz	2.390	322	-	2.712	359
Riviana Foods Inc (Grupo) (**)	560.175	-	84,47%	Houston (Texas-USA)	Producción y comerc. de arroz y pasta	1.586.987	81.464	(699.962)	968.489	90.069
Panzani, SAS (Grupo)	440.838	-	100,00%	Lyon (Francia)	Producción y comerc. de pasta y salsas	709.012	52.095	(200.000)	561.107	62.532
Ebro Foods, GmbH (Grupo) (***)	87.078	(30.917)	68,90%	Alemania	Producción y comerc. de pasta y salsas	76.381	5.619	-	82.000	(225)
Ebro Foods Alimentación, S.A.	0	-	100,00%	México	Comercialización de arroz	167	(22)	-	145	(21)
Pastificio Lucio Garofalo, S.r.l. (Grupo)	62.586	-	52,00%	Napoles (Italia)	Producción y comerc. de pasta y salsas	138.734	8.115	(11.600)	135.249	10.563
Geovita Funtional Ingredients	20.000	(3.500)	52,00%	Vercelli (Italia)	Producción y comerc. de legumbres	39.244	(2.768)	(156)	36.320	1.365
Ebro Frost ENA, Inc.	4.500	(4.500)	100,00%	Houston (USA)	Producción y comerc. de arroz y pasta	490	(1.531)	-	(1.041)	(1.500)
Tilda Limited (Tilda)	283.638	-	100,00%	Londres (UK)	Producción y comercialización de arroz	285.354	2.649	-	288.003	4.312
Ebro Tilda Private Limited	8.600	-	100,00%	New Delhi (India)	Comercialización de arroz	9.181	(49)	-	9.132	87
Riso Scotti, S.p.a. (Grupo)	31.615	-	40,00%	Milan (Italia)	Producción y comercialización de arroz	79.640	3.500	(1.400)	81.740	6.730
<b>TOTAL</b>	<b>1.918.167</b>	<b>(53.486)</b>						<b>(925.803)</b>		

(a) Cuando a continuación del nombre de la sociedad dependiente figura "(Grupo)" los datos relativos al capital, reservas y resultados corresponden a los datos consolidados de dicha sociedad y sus propias sociedades dependientes y asociadas, antes del dividendo entregado en ese periodo. Para homogeneizar la información presentada de las distintas sociedades o grupos, los datos de capital, reservas y resultados son los obtenidos de la aplicación de normas internacionales de información financiera adoptadas por la Unión Europea.

(\*) Ebro Foods, S.A. tiene el 100% de esta sociedad, directamente un 20% e indirectamente a través de Herba Foods, S.L. el otro 80%.

(\*\*) Ebro Foods, S.A. tiene el 100% de esta sociedad, directamente un 84,5%% e indirectamente a través de filiales 100% de la propia Riviana el otro 15,5%.

(\*\*\*) Ebro Foods, S.A. tiene el 100% de esta sociedad, directamente un 68,9% e indirectamente a través de filiales el otro 31,1%.

Memoria del ejercicio anual terminado el 31 de diciembre de 2020  
(Expresada en miles de euros)

9. INSTRUMENTOS FINANCIEROS

9.1 Activos financieros

La composición de los activos financieros, excepto las inversiones en el patrimonio de empresas del grupo, multigrupo y asociadas (ver Nota 8), al 31 de diciembre de 2020 y 2019 es la siguiente:

INSTRUMENTOS FINANCIEROS A LARGO PLAZO (Activos)	Instrumentos de patrimonio		Valores represent. de deuda		Créditos y cuentas a cobrar y derivados		TOTAL	
	31.12.20	31.12.19	31.12.20	31.12.19	31.12.20	31.12.19	31.12.20	31.12.19
<b>Categorías</b>								
Activos a valor razonable con cambios en pérdidas y ganancias:								
a) Mantenidos para negociar							0	0
b) Otros							0	0
Inversiones mantenidas hasta el vencimiento							0	0
Préstamos y partidas a cobrar					200.146	220.216	200.146	220.216
Activos disponibles para la venta:								
a) Valorados a valor razonable	0	0					0	0
b) Valorados a coste							0	0
Derivados de cobertura							0	0
<b>TOTAL</b>	<b>0</b>	<b>0</b>	<b>0</b>	<b>0</b>	<b>200.146</b>	<b>220.216</b>	<b>200.146</b>	<b>220.216</b>

INSTRUMENTOS FINANCIEROS A CORTO PLAZO (Activos)	Instrumentos de patrimonio		Valores represent. de deuda		Créditos y cuentas a cobrar y derivados		TOTAL	
	31.12.20	31.12.19	31.12.20	31.12.19	31.12.20	31.12.19	31.12.20	31.12.19
<b>Categorías</b>								
Activos a valor razonable con cambios en pérdidas y ganancias:								
a) Mantenidos para negociar							0	0
b) Otros					0	0	0	0
Inversiones mantenidas hasta el vencimiento							0	0
Préstamos y partidas a cobrar					11.326	9.602	11.326	9.602
Activos disponibles para la venta:								
a) Valorados a valor razonable							0	0
b) Valorados a coste							0	0
Derivados de cobertura							0	0
<b>TOTAL</b>	<b>0</b>	<b>0</b>	<b>0</b>	<b>0</b>	<b>11.326</b>	<b>9.602</b>	<b>11.326</b>	<b>9.602</b>

Préstamos y partidas a cobrar

	31.12.20	31.12.19
Instrumentos financieros a largo plazo		
Créditos a empresas del grupo (Notas 8 y 17)	200.000	200.000
Créditos a terceros	0	20.070
Fianzas a largo plazo	146	146
	200.146	220.216
Instrumentos financieros a corto plazo		
Créditos a empresas del grupo (Notas 8 y 17)	0	27
Deudores comerciales y otras cuentas a cobrar (Nota 10)	11.326	8.111
Créditos a terceros	0	1.464
	11.326	9.602
<b>TOTAL</b>	<b>211.472</b>	<b>229.818</b>

## EBRO FOODS, S.A.

### Memoria del ejercicio anual terminado el 31 de diciembre de 2020 (Expresada en miles de euros)

El saldo de "Créditos a terceros" en 2019 correspondía a la parte aplazada de la venta de la marca Nomen según acuerdo alcanzado en 2012, con novaciones del mismo en 2014, 2017, y 2019. En noviembre de 2020 se ha producido el acuerdo de liquidación total de esta deuda con el cobro final y definitivo de 17.300 miles de euros. En ésta liquidación definitiva se ha registrado una pérdida de 4.234 miles de euros, incluida en el resultado financiero de la cuenta de pérdidas y ganancias de 2020.

#### Diferencias de cambio reconocidas en el resultado del ejercicio

El importe de las diferencias de cambio reconocidas en los resultados de los ejercicios 2020 y 2019 por cada clase de instrumento financiero tiene el siguiente detalle:

Diferencias de cambio imputadas a la cuenta de pérdidas y ganancias como (gastos)/ingresos:	Préstamos y partidas a cobrar		Instrumentos de patrimon. Emp. Grupo		Préstamos y partidas a apagar		TOTAL	
	2020	2019	2020	2019	2020	2019	2020	2019
- Por transacciones liquidadas a lo largo del ejercicio	(2.493)	(793)	0	0	190	(24)	(2.303)	(817)
- Por transacciones aún pendientes de liquidar al cierre del ejercicio	0	0	0	0	3.396	(1.423)	3.396	(1.423)
- Por coberturas de tipo de cambio	0	0	(5.724)	8.977	5.724	(8.278)	0	699
Total (gasto)/Ingreso reconocidos en la cuenta de pérdidas y ganancias del ejercicio	(2.493)	(793)	(5.724)	8.977	9.310	(9.725)	1.093	(1.541)

## 9.2 Pasivos financieros

La composición de los pasivos financieros al 31 de diciembre de 2020 y 2019 es la siguiente:

INSTRUMENTOS FINANCIEROS A LARGO PLAZO (Pasivos)	Deudas con entidades de crédito		Obligaciones y otros valores negociables		Derivados y otras cuentas a pagar		TOTAL	
	31.12.20	31.12.19	31.12.20	31.12.19	31.12.20	31.12.19	31.12.20	31.12.19
<b>Categorías</b>								
Débitos y partidas a pagar	199.851	204.865			12	12	199.863	204.877
Pasivos a valor razonable con cambios en PyG								
a) Mantenedos para negociar							0	0
b) Otros					7.650	8.350	7.650	8.350
Derivados de cobertura							0	0
<b>Total</b>	<b>199.851</b>	<b>204.865</b>	<b>0</b>	<b>0</b>	<b>7.662</b>	<b>8.362</b>	<b>207.513</b>	<b>213.227</b>

INSTRUMENTOS FINANCIEROS A CORTO PLAZO (Pasivos)	Deudas con entidades de crédito		Obligaciones y otros valores negociables		Derivados y otras cuentas a pagar		TOTAL	
	31.12.20	31.12.19	31.12.20	31.12.19	31.12.20	31.12.19	31.12.20	31.12.19
<b>Categorías</b>								
Débitos y partidas a pagar	365.143	143.604			5.338	5.685	370.481	149.289
Pasivos a valor razonable con cambios en PyG								
a) Mantenedos para negociar							0	0
b) Otros							0	0
Derivados de cobertura							0	0
<b>Total</b>	<b>365.143</b>	<b>143.604</b>	<b>0</b>	<b>0</b>	<b>5.338</b>	<b>5.685</b>	<b>370.481</b>	<b>149.289</b>

a) Deudas con entidades de crédito: Ver Nota 13



## EBRO FOODS, S.A.

### Memoria del ejercicio anual terminado el 31 de diciembre de 2020 (Expresada en miles de euros)

---

#### b) Derivados y otras cuentas a pagar:

El detalle de los pasivos financieros clasificados como derivados y otros es el siguiente:

Miles de euros	31.12.20	31.12.19
A largo plazo		
Derivados	7.650	8.350
Fianzas	12	12
	<b>7.662</b>	<b>8.362</b>
A corto plazo		
Acreed. comerciales y otras ctas. a pagar	5.338	5.685
	<b>5.338</b>	<b>5.685</b>

El epígrafe de derivados a largo plazo incluye el valor asignado a los derivados contractuales indicados a continuación:

- Contrato de opción de venta y opción de compra del 48% de Santa Rita Harinas, S.L. – valor del derivado por importe de 950 miles de euros (2.050 miles de euros en 2019). En la compra del 52% de esta Sociedad, por el 48% no adquirido, se firmó un contrato de opción de venta a favor del otro socio (ejercitable a partir de agosto de 2019 sin vencimiento) y de opción de compra a favor del Grupo Ebro (ejercitable a partir de agosto de 2026 sin vencimiento). El precio de compra en caso de ejercicio de estas opciones se establece en función de los resultados medios de una serie de años, y otras condiciones habituales en este tipo de compromisos. En este contrato de opción de venta surge contractualmente un derivado financiero durante todo el periodo de años hasta que se ejercite la opción de venta o de compra, por la existencia de un precio mínimo asegurado, cuyo importe se ha registrado como pasivo financiero a largo plazo.
- Contrato de opción de venta y opción de compra del 48% de Geovita Funtional, S.r.l. – valor del derivado por importe de 1.450 miles de euros (1.050 miles de euros en 2019). En la compra del 52% de esta Sociedad, por el restante 48% no adquirido, se firmó un contrato de opción de venta a favor del otro socio (ejercitable a partir de julio de 2021 y por un periodo de 10 años). El precio de compra para el caso de ejercicio de esta opción se establece en función de los resultados medios de una serie de años, y otras condiciones habituales en este tipo de compromisos. En este contrato de opción de venta surge contractualmente un derivado financiero durante todo el periodo de años hasta que se ejercite la opción de venta, por la existencia de un precio mínimo asegurado, cuyo importe se ha registrado como pasivo financiero a largo plazo.
- Contrato de opción de venta del 48% del Grupo Italiano de Pasta Garofalo – valor del derivado por importe de 5.250 miles de euros (5.250 miles de euros en 2019). En la compra en 2014 del 52% de esta Sociedad, por el 48% no adquirido, se firmó un contrato de opción de venta para el otro socio (hasta mayo de 2024) y de opción de compra para el Grupo Ebro (desde junio de 2024 a mayo de 2026). En 2019 se ha producido una novación de este contrato ampliando el plazo de opción de venta para el otro socio (hasta 31 de diciembre de 2029) y de nuevo plazo de opción de compra para el Grupo Ebro (desde 1 de enero al 31 de diciembre de 2030).

**Memoria del ejercicio anual terminado el 31 de diciembre de 2020  
(Expresada en miles de euros)**

---

El valor de estas opciones se establece en función de los resultados medios de una serie de años, y otras condiciones habituales en este tipo de compromisos. En este contrato novado de 2019 de opción de venta surge contractualmente un nuevo derivado financiero, durante todo el periodo de años hasta que se ejercite la opción de venta, por la existencia de un precio mínimo asegurado durante ese periodo, cuyo importe se ha registrado como pasivo financiero a largo plazo.

**c) Información sobre la naturaleza y el nivel de riesgo procedente de instrumentos financieros**

El principal objetivo de la política de gestión de capital consiste en garantizar una estructura financiera basada en el cumplimiento de la normativa vigente en los países donde opera el Grupo. Adicionalmente, la política de gestión de capital del Grupo busca asegurar el mantenimiento de ratios crediticios estables así como de maximizar el valor del accionista.

Como consecuencia del desarrollo de su actividad y operaciones, la Sociedad tiene riesgos financieros por tipo de cambio, interés u otros.

Riesgo de tipo de interés: La Sociedad está expuesta al riesgo por cambios en los tipos de interés del mercado, principalmente por las obligaciones a pagar a largo plazo con un tipo de interés variable. La política consiste en la gestión de su coste por intereses empleando, cuando es necesario, una combinación de tipos variables y fijos. La política es reducir al máximo su exposición a este riesgo y para ello mantiene un seguimiento intensivo de la evolución de los tipos de interés con el necesario apoyo de expertos externos.

Cuando se considera necesario, se contratan instrumentos derivados sobre tipo de interés, en los cuales se acuerda intercambiar, en unos periodos determinados, la diferencia entre los importes de los intereses fijos y variables calculada en base a un importe notional de principal acordado entre las partes. Estos instrumentos derivados o estructurados se diseñan para cubrir las obligaciones de pago subyacentes.

Riesgo de tipo de cambio: Como resultado de las inversiones realizadas en Norteamérica, el balance de la Sociedad se puede ver afectado significativamente por las fluctuaciones en los tipos de cambio USD / Euro. La Sociedad intenta mitigar el efecto de su riesgo estructural por tipo de cambio mediante la obtención de préstamos en USD.

Riesgo de liquidez: La Sociedad gestiona el riesgo de falta de efectivo a corto plazo recurriendo a una herramienta de planificación de liquidez. Esta herramienta considera el vencimiento de las inversiones financieras y los activos financieros, así como las proyecciones de los flujos de efectivo de las operaciones.

Ebro Foods, S.A. es la cabecera del grupo consolidado formado por ella misma y sus sociedades dependientes y asociadas con las que presenta de forma separada sus cuentas anuales consolidadas. Este hecho debe tenerse en cuenta para valorar la posición puramente coyuntural de fondo de maniobra al cierre de cada ejercicio en las cuentas anuales individuales de Ebro Foods, S.A., que como cabecera del grupo dispone entre otras opciones de la financiación que necesite a través de la aplicación de la política de dividendos.

## EBRO FOODS, S.A.

### Memoria del ejercicio anual terminado el 31 de diciembre de 2020 (Expresada en miles de euros)

---

#### 10. DEUDORES COMERCIALES Y OTRAS CUENTAS A COBRAR

La composición de los deudores comerciales en los ejercicios 2020 y 2019 es la siguiente:

<b>Miles de euros</b>	<b>31.12.20</b>	<b>31.12.19</b>
Cientes por ventas y prestaciones de servicios	124	55
Cientes, empresas del grupo y asociadas (Nota 17)	11.187	8.031
Deudores varios	8	8
Personal	7	17
	<b>11.326</b>	<b>8.111</b>

Correcciones valorativas: El saldo de clientes por ventas y prestaciones de servicios se presenta neto de correcciones por deterioro. Durante los ejercicios 2020 y 2019 no se han producido movimientos en correcciones por deterioro, no habiendo saldo alguno por deterioro al 31 de diciembre de 2020 ni de 2019.

Todo el saldo de los clientes por ventas y prestaciones de servicio está denominado en euros.

#### 11. EFECTIVO Y OTROS ACTIVOS LÍQUIDOS EXIGIBLES

Los activos líquidos equivalentes normalmente corresponden a depósitos bancarios con un plazo de vencimiento, en el momento de su adquisición, inferior a 3 meses.

No existen restricciones a la disponibilidad de la tesorería.

#### 12. FONDOS PROPIOS

- a) Capital escriturado: Al 31 de diciembre de 2020 y 2019 el capital social estaba representado por 153.865.392 acciones al portador de 0,60 euros de valor nominal cada una, totalmente suscritas y desembolsadas, que cotizan en las bolsas de valores españolas. Todas las acciones son de la misma clase y otorgan los mismos derechos.

La participación directa e indirecta en el capital social de Ebro Foods, S.A. de los accionistas que superan el 3% del capital, es, a 31 de diciembre de 2020 (2019), la que se indica a continuación, según la información facilitada por referidos accionistas a la CNMV y a Ebro Foods, S.A.:

- Grupo Tradifín, S.L.: titular directo de 12.248.809 (12.248.809) acciones que representan el 7,961% (7,961%).
- Heralianz Investing Group, S.L.: titular directo de 12.977.119 (12.248.809) acciones que representan el 8,434% (7,961%).
- Sociedad Anónima Damm: titular indirecto, a través de Corporación Económica Delta, S.A., de 17.980.610 (17.980.610) acciones que representan el 11,686% (11,686%).
- Sociedad Estatal de Participaciones Industriales: titular indirecto, a través de Alimentos y Aceites, S.A., de 15.940.377 (15.940.377) acciones que representan el 10,360% (10,360%).

## EBRO FOODS, S.A.

### Memoria del ejercicio anual terminado el 31 de diciembre de 2020 (Expresada en miles de euros)

---

- Corporación Financiera Alba, S.A.: titular directo de 21.546.807 (21.546.807) acciones que representan el 14,004% (14,004%).
  - Empresas Comerciales e Industriales Valencianas, S.L.: titular directo de 12.042.637 (12.042.637) acciones que representan el 7,827% (7,827%).
  - Don José Ignacio Comenge Sánchez-Real: titular directo de 3.030 (3.030) acciones que representan el 0,002% (0,002%) y titular indirecto, a través su sociedad controlada Mendibea 2002, S.L., de 8.000.000 (7.891.633) acciones que representan el 5,199% (5,129%). Por tanto, es titular directo e indirecto de un total de 8.003.030 (7.894.663) acciones que representan el 5,201% (5,131%).
  - Artemis Investment Management, LLP: titular indirecto de una participación del 3,420% (4,25%).
- b) Prima de emisión: En relación con la prima de emisión, el Texto Refundido de la Ley de Sociedades de Capital permite expresamente la utilización del saldo de la prima de emisión para ampliar el capital social y no establece restricción específica alguna en cuanto a la disponibilidad de dicho saldo.
- c) Reserva legal: Las sociedades que obtengan en el ejercicio económico beneficios deberán dotar el 10% del beneficio neto del ejercicio a la reserva legal, hasta que dicha reserva alcance el 20% del capital social.

La reserva legal no podrá distribuirse salvo en caso de disolución pero podrá utilizarse para compensar pérdidas siempre que no existan otras reservas disponibles y para aumentar el capital por la parte que exceda del 10% del capital ya aumentado. Al 31 de diciembre de 2020 y 2019 la reserva legal está íntegramente dotada.

- d) Reserva voluntaria: Esta reserva es de libre distribución, con las limitaciones impuestas por la normativa mercantil.
- e) Reserva Actualización Ley 7/96 de 7 de junio: Como consecuencia de las actualizaciones llevadas a cabo en su día por Sociedad General Azucarera de España, S.A. y por Puleva S.A. al amparo del Real Decreto Ley 7/96 de 7 de junio, se registraron reservas de revalorización por un importe de 21.767 miles de euros, de los que una vez realizada en 2001 la segregación de rama de actividad azucarera y en 2003 la disolución de A.E. Gestion de Patrimonio, S.L., quedan en el balance de la Sociedad un importe de 3.169 miles de euros (incluido en Otras reservas).

Dicho saldo podrá destinarse, sin devengo de impuestos, a eliminar los resultados contables negativos, tanto los acumulados de ejercicios anteriores como los del propio ejercicio, o los que puedan producirse en el futuro y a ampliación del capital social. A partir de 1 de abril del año 2007 podrá destinarse a reservas de libre disposición, siempre que la plusvalía monetaria haya sido realizada. Se entenderá realizada la plusvalía en la parte correspondiente a la amortización contablemente practicada o cuando los elementos patrimoniales actualizados hayan sido transmitidos o dados de baja en los libros de contabilidad. Si se dispusiera del saldo de esta cuenta en forma distinta a la prevista en el Real Decreto-Ley 7/1996, dicho saldo pasaría a estar sujeto a tributación.

## EBRO FOODS, S.A.

### Memoria del ejercicio anual terminado el 31 de diciembre de 2020 (Expresada en miles de euros)

- f) Acciones propias: Durante 2020, la Sociedad ha tenido la facultad de efectuar compras y ventas de acciones propias al amparo de la autorización concedida por la Junta General celebrada el 3 de junio de 2015 por cinco años y la concedida por la Junta General celebrada el 29 de julio de 2020, habiéndose notificado lo procedente a la Comisión Nacional del Mercado de Valores de acuerdo con la normativa en vigor. En 2020, en el marco del plan de acciones para empleados, se han efectuado compras de 44.884 acciones, ventas de 12.500 acciones, y entrega de 32.384 acciones propias a empleados. Al 31 de diciembre de 2020 la Sociedad no tenía acciones propias en autocartera.

Durante 2019, la Sociedad tuvo la facultad de efectuar compras y ventas de acciones propias al amparo de la autorización concedida por la Junta General celebrada el 3 de junio de 2015 por cinco años, habiéndose notificado lo procedente a la Comisión Nacional del Mercado de Valores de acuerdo con la normativa en vigor. En 2019 se efectuaron compras de 58.000 acciones, ventas de 28.250 acciones, y en el marco del plan de acciones para empleados, entrega de 29.750 acciones propias a empleados. Al 31 de diciembre de 2019 la Sociedad no tenía acciones propias en autocartera.

- g) Dividendos pagados en 2020:

Dividendo ordinario - Distribución de dividendos aprobada por la Junta General de Accionistas el 29 de Julio de 2020: fue acordada la entrega de un dividendo a pagar en efectivo con cargo al beneficio del ejercicio 2019 y, en su caso, a reservas de libre disposición de 0,57 euros brutos por acción a pagar a lo largo del año 2020, por importe total de 87.703 miles de euros. El dividendo se hizo efectivo en tres pagos, de 0,19 euros brutos por acción cada uno de ellos, los días 1 de abril, 30 de junio, y 1 de octubre de 2020.

Dividendo extraordinario - Distribución de dividendos aprobada por la Junta General Extraordinaria de Accionistas el 16 de diciembre de 2020: Se acordó la distribución de un dividendo extraordinario de 1,94 euros brutos por acción con cargo reservas de libre disposición, por importe total de 298.499 miles de euros. El dividendo se hizo efectivo en un solo pago, el día 28 de diciembre de 2020.

### 13. DEUDAS CON ENTIDADES DE CRÉDITO

El desglose de las partidas que componen las deudas con entidades de crédito a largo y corto plazo al 31 de diciembre de 2020 y 2019 son los siguientes (en miles de euros):

	2020	2020	2019	2019
	Largo plazo	Corto plazo	Largo plazo	Corto plazo
Créditos bancarios dispuestos en euros	199.851	365.000	204.865	130.000
Créditos bancarios dispuestos en dólares USA	-	-	-	-
Líneas de pólizas de créditos en euros	-	-	-	13.260
Intereses devengados, no vencidos	-	143	-	344
<b>TOTAL</b>	<b>199.851</b>	<b>365.143</b>	<b>204.865</b>	<b>143.604</b>

## **EBRO FOODS, S.A.**

### **Memoria del ejercicio anual terminado el 31 de diciembre de 2020 (Expresada en miles de euros)**

---

Al 31 de diciembre de 2020, incluidos en créditos bancarios en euros a largo plazo, figuran los siguientes:

- Procedentes de contratos firmados en 2019: dos nuevos préstamos bilaterales por un total de 50 millones de euros, a vencimiento único entre marzo y abril de 2022, con una tasa de interés media del 0,525%.
- Procedentes de 2020: por un lado, se ha obtenido un nuevo préstamo bilateral de 125 millones de euros, a vencimiento único a 3 años en mayo de 2023, con una tasa interés media del 0,50%, y por otro lado, en diciembre de 2020 se novó un préstamo de 25 millones de euros que vencía en marzo de 2021 (que pasará a ser de 35 millones de euros). vencimiento en marzo de 2024 y con una tasa interés del 0,50%.

Al 31 de diciembre de 2020, incluidos en créditos bancarios en euros a corto plazo, figuran los siguientes:

- En diciembre de 2020 se firmaron 2 nuevos préstamos bilaterales, con sendas entidades financieras, de 150 y 85 millones de euros, respectivamente, con vencimiento único en diciembre de 2021, y con una tasa de interés media del 0,23%.
- El resto de este saldo corresponde con la reclasificación a corto plazo de 3 préstamos bilaterales de en conjunto 130 millones de euros: dos de ellos tienen vencimiento en el primer trimestre de 2021 por importe conjunto de 80 millones de euros, y el otro con vencimiento en el último trimestre de 2021 por un importe de 50 millones de euros.

La Sociedad deberá cumplir en todo momento, durante la vida de los préstamos mencionados, con una serie de ratios calculados sobre la base en los estados financieros consolidados del Grupo en que dicha sociedad fuera sociedad dominante. El incumplimiento de los mismos supondría incrementos del coste financiero y, según los casos, un supuesto de vencimiento anticipado del contrato. Al 31 de diciembre de 2020 y 2019, todos los ratios han sido razonablemente cumplidos.

Adicionalmente, al 31 de diciembre de 2020 (2019), la sociedad posee facilidades crediticias en bancos por un límite de 35 (35) millones de euros formalizadas en pólizas con garantía corporativa, teniendo dispuesto un total de 0 (13.260) miles de euros. El tipo de interés medio anual de estas deudas, excluyendo los préstamos a largo plazo, es el EURIBOR 3 meses más un diferencial de mercado del 0,62% (0,55%) de media.

Asimismo, existen avales y otras garantías bancarias concedidos a favor de terceros por importe total al 31 de diciembre de 2020 (2019) de 163.252 (444.854) miles de euros (ver Nota 16).

El calendario de vencimientos de los créditos bancarios es como sigue (al 31/12/2020):

Vencimiento 2021	365.143 miles de euros
Vencimiento 2022	50.000 miles de euros
Vencimiento 2023	125.000 miles de euros
Vencimiento 2024	24.851 miles de euros

**Memoria del ejercicio anual terminado el 31 de diciembre de 2020  
(Expresada en miles de euros)**

**14. PROVISIONES A LARGO PLAZO**

La composición y movimientos de las provisiones en los ejercicios 2020 y 2019 han sido los siguientes:

PROVISIONES A LARGO PLAZO	Obligaciones por prestaciones al personal			Otras provisiones por contingencias			Total
	Premios de permanencia	Remunerac. a largo plazo	Total	Garantías venta Negocios	Actas fiscales	Total	
Miles de euros							
<b>Saldo final: 31 de diciembre de 2018</b>	165	1.877	<b>2.042</b>	11.240	4.779	<b>16.019</b>	<b>18.061</b>
- Dotaciones (reversión de provisión)	22	766	788	0	-49	-49	739
- Aplicaciones	0	-954	-954	0	0	0	-954
<b>Saldo final: 31 de diciembre de 2019</b>	187	1.689	<b>1.876</b>	11.240	4.730	<b>15.970</b>	<b>17.846</b>
- Dotaciones (reversión de provisión)	11	1.485	1.496	0	0	0	1.496
- Aplicaciones	0	-720	-720	0	0	0	-720
<b>Saldo final: 31 de diciembre de 2020</b>	198	2.454	<b>2.652</b>	11.240	4.730	<b>15.970</b>	<b>18.622</b>

**Provisión por contingencias – Garantías venta negocio azucarero y negocio lácteo**

La provisión para cobertura de resolución de litigios en las ventas del negocio azucarero (vendido en 2009) y del negocio lácteo (vendido en 2010) se corresponde con las garantías otorgadas a los compradores de dichos negocios, por las cuales en caso de resolución desfavorable de determinados litigios se ajustaría a la baja el precio de venta de dichos negocios. Las dotaciones (o reversiones) de esta provisión suponen un ajuste al precio de venta y en consecuencia se registran como menor (o mayor) resultado del ejercicio en que se dotan (o se revierten).

Al 31 de diciembre de 2013 ya no quedaban pendientes litigios significativos, y por tanto, estas provisiones tenían saldo nulo. Sin embargo, durante 2014 fueron surgiendo diversos contenciosos de menor cuantía sobre los que, para algunos de ellos, se ha estimado necesario registrar una provisión porque es posible supongan una futura salida de recursos.

En agosto de 2014, se inició un nuevo contencioso, cuando Grupo Lactalis Iberia, S.A. dio traslado a Ebro Foods, S.A. de la propuesta de resolución del expediente sancionador incoado por la Dirección de Investigación de la Comisión Nacional de los Mercados y la Competencia (CNMC) contra las principales empresas transformadoras del sector lácteo en España, entre ellas Puleva Food, S.L., por presuntas prácticas anticompetitivas realizadas entre los ejercicios 2003 y 2013. Puleva Food, S.L. fue vendida por Ebro Foods, S.A. a Grupo Lactalis Iberia, S.A. en 2010, pactándose en el contrato de compraventa (el “Contrato de Compraventa”) un régimen de responsabilidad por contingencias futuras. En base a dicho régimen, Ebro Foods, S.A. como vendedora, podría resultar responsable, frente al comprador, de la sanción que eventualmente pudiera imponerse a Puleva Food, S.L. por actuaciones acaecidas en el periodo previo a la venta.

## **EBRO FOODS, S.A.**

### **Memoria del ejercicio anual terminado el 31 de diciembre de 2020 (Expresada en miles de euros)**

---

La referida propuesta de resolución calificaba las actuaciones investigadas como infracción muy grave del art. 62.4.a) de la Ley de Defensa de la Competencia, y proponía al Consejo de la CNMC la imposición de la sanción prevista en el art. 63 de esa misma ley. Grupo Lactalis Iberia, S.A. y Puleva Food, S.L., conforme al procedimiento pactado en el Contrato de Compraventa, presentaron en tiempo y forma alegaciones a la propuesta de resolución, negando tajantemente la existencia de las conductas imputadas en el mismo.

El 3 de marzo de 2015 se recibió la resolución que el Consejo de la CNMC emitió el 26 de febrero de 2015, imponiendo una sanción a Puleva Food, S.L. de 10.270 miles de euros (la "Resolución Sancionadora"). Y aunque el Grupo Ebro consideraba que existían argumentos sólidos de defensa en este contencioso, y así se puso de manifiesto en el recurso contra la Resolución Sancionadora interpuesto ante la Audiencia Nacional en septiembre de 2015, no obstante se calificó este riesgo como probable (la salida futura de recursos) y, en consecuencia, fue registrado en las cuentas anuales de 2014 una provisión que cubre este riesgo.

En Sentencia de 25 de octubre de 2018, la Audiencia Nacional ha resuelto el recurso interpuesto y ha anulado la Resolución Sancionadora por defectos formales, ordenando la retroacción del procedimiento correspondiente al expediente sancionador S/0425/12, que dio origen a la Resolución Sancionadora, al momento inmediatamente anterior a aquel en que se produjo la infracción procedimental que da lugar a la anulación de la Resolución Sancionadora. De acuerdo con la Sentencia de la Audiencia Nacional, la CNMC acordó y notificó a Puleva Food, S.L. en noviembre de 2018 la reanudación del expediente sancionador, retomando las actuaciones pertinentes en el momento inmediatamente anterior al 24 de abril de 2014.

Con la reanudación retroactiva del expediente sancionador por parte de la CNMC del 21 de diciembre de 2018, la CNMC ha dictado una nueva resolución sancionadora el 11 de julio de 2019. En dicha nueva resolución, la CNMC mantiene su criterio en la calificación de los hechos imponiendo una sanción por el mismo importe a Puleva Food, S.L. Por tanto, y sin perjuicio de que el Grupo sigue considerando que cuenta con relevantes argumentos de fondo para discutir esta nueva resolución sancionadora, se estima necesario continuar manteniendo la provisión registrada para este contencioso.

Por otro lado, y adicionalmente, en 2016 se registró una provisión de 2.500 miles de euros para cubrir el riesgo contencioso de las actas fiscales firmadas en 2016 y en disconformidad derivadas de la inspección fiscal del Grupo Puleva de los años en los que aún pertenecía al Grupo fiscal de Ebro, cuya resolución sigue pendiente en la actualidad.

#### **Provisión por contingencias – Actas fiscales**

En mayo de 2014 finalizó la inspección fiscal, que correspondió a los ejercicios 2008 a 2011, ambos inclusive, del Grupo fiscal español. Todas las actas fueron pagadas (por criterio financiero) incluidas las actas firmadas en disconformidad, a excepción de las sanciones. Las actas firmadas en disconformidad fueron recurridas.

Adicionalmente a lo anterior, también se firmaron actas en disconformidad relativas a la deducción acreditada y, en su caso, aplicada por el concepto "Alicante 2008. Vuelta al mundo a vela". El importe total de este concepto, que aplica a los ejercicios 2008 a 2010, asciende a 3.021 miles de euros.



## **EBRO FOODS, S.A.**

### **Memoria del ejercicio anual terminado el 31 de diciembre de 2020 (Expresada en miles de euros)**

---

En este caso, este importe no fue provisionado inicialmente, dado que las actas fueron recurridas y la estimación de ganar este contencioso era alta, debido a la existencia de precedentes idénticos de otros contribuyentes, en los que la Audiencia Nacional había resuelto a su favor.

Sin embargo, en julio de 2017 el Tribunal Supremo resolvió en un caso muy similar en contra del contribuyente. Por tanto, el riesgo de que este proceso sea resuelto en contra del Grupo fiscal fue reconsiderado en 2017 de remoto a probable, y se estimó que podría suponer una salida futura de recursos. Así, en 2017 se registró una provisión de 3.928 miles de euros para cubrir este riesgo. Esta dotación de provisión se realizó con cargo a gasto por impuesto de sociedades de la cuenta de resultados de 2017.

Durante 2019 no hubo cambios en la situación de estos contenciosos referidos a las actas fiscales recurridas de la inspección fiscal 2008-2011. El 11 de septiembre de 2020 fue notificada la Sentencia de la Audiencia Nacional que resolvía rechazando el recurso de la Sociedad, contra el que se ha presentado recurso de casación al Tribunal Supremo, estando actualmente el proceso en espera de emplazamiento para formular las alegaciones oportunas.

Por otro lado, en 2018 finalizó la inspección fiscal que correspondió a los ejercicios 2012 a 2015, ambos inclusive, del Grupo Fiscal español, y derivado de ello se registraron en 2018 provisiones por 851 miles de euros de ciertas Actas preliminares firmadas en disconformidad. En 2019 se recibieron las Actas definitivas de esos ejercicios inspeccionados, y se rectificó la provisión disminuyéndola en 49 miles de euros.

Todas estas actas fueron ya registradas contablemente en 2018, bien para su pago (las firmadas en conformidad), o bien provisionadas (las firmadas en disconformidad). Las actas firmadas en disconformidad fueron recurridas.

Adicionalmente a lo anterior, también se firmaron actas definitivas en disconformidad por importe de 3.641 miles de euros relativas a un concepto específico con los que el Grupo Ebro ha mostrado su disconformidad total. En este caso, este importe no ha sido provisionado dado que las actas han sido recurridas y la estimación de ganar este contencioso es muy alta, debido a la existencia de argumentos sólidos y antecedentes de inspecciones anteriores, que hacen que el riesgo haya sido considerado como remoto.

Durante 2020 no ha habido cambios en la situación de estos contenciosos referidos a las actas fiscales recurridas de la inspección fiscal 2012-2015.

#### **Provisión para premios de permanencia**

Algunos empleados de Ebro Foods, S.A. son beneficiarios de premios de permanencia de 25 y 40 años constituidos en un fondo interno de la Sociedad. La provisión constituida y registrada en balance al 31 de diciembre de 2020 (2019) por importe de 198 (187) miles de euros para estos premios de permanencia representa el valor actual, calculado mediante estudios actuariales realizados por expertos independientes, de los posibles compromisos de pago futuros contraídos por la Sociedad con este personal.

Las hipótesis básicas utilizadas en el último estudio actuarial, realizado con efecto de 31 de diciembre de 2020 (2019), han sido las siguientes:

## EBRO FOODS, S.A.

### Memoria del ejercicio anual terminado el 31 de diciembre de 2020 (Expresada en miles de euros)

---

- a) Tasa de descuento aplicada del 0,0855% (0,4500%) anual
- b) Evolución de salarios: se ha supuesto un incremento anual acumulativo del 3% (3%)
- c) Tablas de mortalidad y supervivencia: Tablas PERM/F 2000 (nueva producción)

#### **Provisión remuneraciones a largo plazo a la Dirección**

Ver Nota 18. Las aplicaciones de 2020 corresponden al Plan 2016-2018, en concreto al pago del tercer año de dicho plan. Sin embargo, las dotaciones de 2019 y 2020 corresponden al nuevo Plan 2019-2021, que se liquidará entre 2021 y 2023.

## 15. SITUACIÓN FISCAL

El detalle de los saldos mantenidos con administraciones públicas al 31 de diciembre de 2020 y 2019 es el siguiente:

Miles de euros	31.12.20	31.12.19
<u>Corrientes</u>		
Activos por impuesto corriente	6.183	4.439
Otros créditos con Administraciones públicas	1.022	790
Pasivos por impuesto corriente	0	0
Otras deudas con administraciones públicas	-19.166	-1.166
	-11.961	4.063
<u>No Corrientes</u>		
Activos por impuestos diferidos	6.709	6.240
Pasivos por impuestos diferidos	-54.202	-51.724
	-47.493	-45.484

Según las disposiciones legales vigentes, las liquidaciones de impuestos no pueden considerarse definitivas hasta que no hayan sido inspeccionadas por las autoridades fiscales o haya transcurrido el plazo de prescripción.

La Sociedad tiene abiertos a inspección desde el ejercicio 2016 todos los impuestos que le son aplicables. En opinión de los Administradores de la Sociedad no procede provisionar importe alguno por posibles contingencias adicionales que se podrían derivar de las diferentes interpretaciones de la legislación fiscal en los ejercicios abiertos a inspección.

15.1. El Grupo fiscal en régimen de declaración consolidada está formado por:

Ebro Foods, S.A. (Sociedad cabecera del grupo fiscal), Ebro Financial Corporate Services, S.L., Fincas e Inversiones Ebro, S.A., Dosbio 2010, S.L., Arotz Foods, S.A., Herba Foods, S.L., Herba Ricemills, S.L y sus filiales, Herba Nutrición, S.L, Fallera Nutrición, S.L., y Española de I+D, S.A.

15.2 La conciliación entre el importe neto de los ingresos y gastos del ejercicio y la base imponible (resultado fiscal) para los ejercicios 2020 y 2019 es la siguiente:

**EBRO FOODS, S.A.**

**Memoria del ejercicio anual terminado el 31 de diciembre de 2020  
(Expresada en miles de euros)**

Impuesto de sociedades Miles de euros	2020		2019	
	Devengado	Fiscal	Devengado	Fiscal
<b>Resultado antes de impuestos por operaciones continuadas</b>	<b>30.127</b>	30.127	<b>886.213</b>	886.213
Diferencias permanentes	(43.264)	(43.264)	(923.347)	(923.347)
Base imponible negativa a compensar del grupo fiscal	0	0	34.070	34.070
<b>Resultado contable ajustado</b>	<b>(13.137)</b>	<b>(13.137)</b>	<b>(3.064)</b>	<b>(3.064)</b>
Diferencias temporarias		(18.136)		(22.334)
Base imponible negativa a compensar del grupo fiscal		4.062		0
<b>Resultado fiscal (base imponible) de la Sociedad</b>	<b>(13.137)</b>	<b>(27.211)</b>	<b>(3.064)</b>	<b>(25.398)</b>
Impuesto de Sociedades cuota: 25%	(3.284)	(6.803)	(766)	(6.350)
Deducciones de la cuota	0	0	0	0
<b>Gasto (ingreso) por impuesto de sociedades del ejercicio</b>	<b>(3.284)</b>	<b>(6.803)</b>	<b>(766)</b>	<b>(6.350)</b>
Regularización de impuesto del año anterior	(222)	0	(214)	0
Actas fiscales	0		(75)	
Variaciones de impuestos diferidos activos y pasivos	(828)		0	
<b>TOTAL IMPUESTO DE SOCIEDADES: Gasto (Ingreso)</b>	<b>(4.334)</b>	<b>(6.803)</b>	<b>(1.055)</b>	<b>(6.350)</b>

La conciliación de la cuota líquida del impuesto de sociedades de Ebro Foods, S.A. con la cuota líquida total a pagar derivada de la integración de todas las cuotas de las sociedades del grupo fiscal, es la siguiente:

	<b>2020</b>	<b>2019</b>
Cuota líquida resultante de Ebro Foods, S.A.	(6.803)	(6.350)
Pagos a cuenta realizados durante el ejercicio	(1.792)	(4.319)
Retenciones	(27)	(60)
Cuota líquida pendiente de cobro de años anteriores	(4.363)	(59)
Cuota líquida del resto de sociedades del grupo fiscal	6.802	6.349
<b>Deuda a pagar (cobrar) del Grupo Fiscal</b>	<b>(6.183)</b>	<b>(4.439)</b>

- 15.3 La conciliación entre el gasto por impuesto sobre beneficios y el resultado de multiplicar los tipos de gravámenes aplicables al total de ingresos y gastos reconocidos, diferenciando el saldo de la cuenta de pérdidas y ganancias, es el siguiente:

Miles de euros	Cuenta de pérdidas y ganancias	
	<b>2020</b>	<b>2019</b>
Resultado antes de impuestos por operaciones continuadas	30.127	886.213
Tipo impositivo aplicable	25%	25%
Carga impositiva teórica	<b>7.532</b>	<b>221.553</b>
<u>Efecto de:</u>		
Gastos no deducibles	1.467	2.113
Ingresos no computables	(1.502)	(1.499)
Base imponible negativa a compensar del grupo fiscal	0	8.518
Dividendos dentro del grupo fiscal	(10.675)	(3.150)
Dividendos dentro del grupo económico	(106)	(228.301)
Deducciones y otros	0	0
	<b>(3.284)</b>	<b>(766)</b>
<u>Gasto impositivo (detalle):</u>		
Corriente	(6.803)	(6.350)
Diferido	3.519	5.584
<b>Gasto impositivo efectivo</b>	<b>(3.284)</b>	<b>(766)</b>

**EBRO FOODS, S.A.****Memoria del ejercicio anual terminado el 31 de diciembre de 2020  
(Expresada en miles de euros)**

- 15.4 El detalle de las diferencias temporarias habidas en los ejercicios 2020 y 2019 en Ebro Foods, S.A. es el siguiente:

<b>DIFERENCIAS TEMPORARIAS - Aumentos</b>	<b>2020</b>	<b>2019</b>
Dotaciones provisión para remuneraciones a largo plazo	1.637	824
Dotaciones provisión para premios de permanencia	11	22
Reversión corrección valorativa de sociedades del grupo	1.285	6.612
Amortización fiscal de Marcas	394	394
<b>Total aumentos</b>	<b>3.327</b>	<b>7.852</b>
<b>DIFERENCIAS TEMPORARIAS - Disminuciones</b>	<b>2020</b>	<b>2019</b>
Gasto por amortización fiscal del Fondo de Comercio de fusión	2.007	2.007
Aplicación provisión para remuneraciones a largo plazo	721	954
Diferencia temporal por amortización del fondo de comercio fiscal	18.731	18.731
Reversión corrección valorativa de sociedades del grupo	0	8.493
Aplicación amortización 30% no deducible	4	1
<b>Total disminuciones</b>	<b>21.463</b>	<b>30.186</b>
<b>Total importe neto de diferencias temporarias</b>	<b>(18.136)</b>	<b>(22.334)</b>

- 15.5 El detalle de las diferencias permanentes habidas en los ejercicios 2020 y 2019 en Ebro Foods, S.A., es el siguiente:

<b>DIFERENCIAS PERMANENTES - Aumentos</b>	<b>2020</b>	<b>2019</b>
<b>Aumentos:</b>		
Donaciones	1.602	424
Dotación corrección valorativa de sociedades del grupo y otras	0	8.000
Pérdidas de activos financieros no deducibles	4.234	0
Otros gastos no deducibles	32	26
<b>Total aumentos</b>	<b>5.868</b>	<b>8.450</b>
<b>DIFERENCIAS PERMANENTES - Disminuciones</b>		
Ajustes por dividendos de filiales del grupo fiscal	42.700	12.600
Ajustes por dividendos de otras sociedades del grupo	423	913.203
Amortización a efectos fiscales de fondos de comercio	109	109
Reversión corrección valorativa de sociedades del grupo	5.900	0
Beneficios en venta de participaciones en empresas del grupo	0	5.690
Liquidación de filiales	0	195
<b>Total disminuciones</b>	<b>49.132</b>	<b>931.797</b>
<b>Total importe neto de diferencias permanentes</b>	<b>(43.264)</b>	<b>(923.347)</b>

- 15.6 En 2020, en Ebro Foods, S.A. no se han aplicado deducciones debido a la base imponible negativa generada por el grupo fiscal. Durante 2020 se han generado 550 miles de euros de deducciones de la cuota que corresponden principalmente a donaciones, quedando pendiente de aplicación para próximos ejercicios junto a los 7,4 millones de euros de deducciones generadas y no aplicadas de años anteriores (principalmente deducciones por reinversión de beneficios extraordinarios).

## EBRO FOODS, S.A.

### Memoria del ejercicio anual terminado el 31 de diciembre de 2020 (Expresada en miles de euros)

El importe de reinversiones realizado por el grupo fiscal español, que da derecho a la deducción fiscal por reinversión, en años anteriores fueron: en 2013 un total de 33,1 millones de euros de inversiones y 5,0; 115,3; 57,3; 1,5; 16,2; 11,2; y 76,3 millones de euros, respectivamente, desde 2012 a 2006, cantidades que fueron reinvertidas por el Grupo fiscal en cada uno de los ejercicios mencionados. Asimismo, se han cumplido el resto de requisitos para poder aplicar estas deducciones a efectos fiscales.

15.7 El movimiento producido en los ejercicios 2020 y 2019 en las cuentas de Activos y Pasivos por impuestos diferidos de Ebro Foods, S.A. ha sido el siguiente:

Miles de euros	31-12-18	Altas	Bajas	Regularizaciones y otras altas y bajas	31-12-19	Altas	Bajas	Regularizaciones y otras altas y bajas	31-12-20
<u>Activos por impuestos diferidos</u>									
- Fondo de comercio de fusión	2.107		-502		1.605		-502		1.103
- Inmovilizado intangible: Marcas	2.434	98			2.532	98			2.630
- Inmovilizado material: Terrenos	108				108				108
- Inmovilizado material: Amortizaciones	11				11				11
- Remuneraciones a largo plazo	633	206	-238		601	409	-180		830
- Provisiones para contingencias	310				310				310
- Provisiones de premios de permanencia	41	6			47	3			50
- Dotac. correcc. valorat. de socied. del grupo	2.123		-2.123		0				0
- Crédito fiscal por bases imponibles negativas	1.026				1.026	1.015		-374	1.667
	<b>8.793</b>	<b>310</b>	<b>-2.863</b>	<b>0</b>	<b>6.240</b>	<b>1.525</b>	<b>-682</b>	<b>-374</b>	<b>6.709</b>
<u>Pasivos por impuestos diferidos</u>									
- Amortización fiscal de fondos de comercio	-46.070	-4.683			-50.753	-4.683		1.565	-53.871
- Diferimiento plusvalías grupo fiscal	-331				-331				-331
- Dotac. correcc. valorat. de socied. del grupo	-2.456		1.653	163	-640		321	319	0
	<b>-48.857</b>	<b>-4.683</b>	<b>1.653</b>	<b>163</b>	<b>-51.724</b>	<b>-4.683</b>	<b>321</b>	<b>1.884</b>	<b>-54.202</b>
<b>Total impuestos diferidos netos</b>	<b>-40.064</b>	<b>-4.373</b>	<b>-1.210</b>	<b>163</b>	<b>-45.484</b>	<b>-3.158</b>	<b>-361</b>	<b>1.510</b>	<b>-47.493</b>

## 16. GARANTIAS COMPROMETIDAS

Al 31 de diciembre de 2020 y 2019 existen las siguientes garantías dadas en forma de avales bancarios:

	2020	2019
<u>Avales recibidos de bancos</u>		
Ante tribunales y organismos por reclamaciones económico-administrativas y aplazamiento de impuestos	20.206	9.937
Ante terceros como garantía de cumplimiento de operaciones de tráfico normal	360	360
<u>Avales concedidos por Ebro Foods, S.A.</u>		
Avales ante bancos como garantía de otras sociedades	142.686	434.557

## EBRO FOODS, S.A.

### Memoria del ejercicio anual terminado el 31 de diciembre de 2020 (Expresada en miles de euros)

Los avales ante bancos como garantías de otras sociedades, corresponden principalmente a los avales que Ebro Foods, S.A. ha prestado a sus filiales Ebro India, Ltda. (100% de participación indirecta), Ebro Financial Corporate Services, S.L. (100% de participación directa), Mundiriz, Ltda. (100% de participación indirecta), Herba Bangkok, Ltd (100% de participación indirecta), Pastificio Lucio Garofalo, S.r.l. (52% de participación indirecta), Panzani, SAS (100% de participación directa), y Riviana Foods, Inc (100% de participación directa más indirecta) para sus pólizas de crédito de financiación a corto plazo y medio plazo.

#### 17. CUENTAS CON EMPRESAS DEL GRUPO Y ASOCIADAS

En la Nota 8 se incluye la relación de sociedades dependientes y asociadas de Ebro Foods, S.A. A lo largo de los ejercicios 2020 y 2019, las operaciones con empresas asociadas no han supuesto ninguna cuantía relevante.

Durante los ejercicios 2020 y 2019, las principales operaciones realizadas por la Sociedad con sociedades del Grupo y Asociadas han sido las siguientes:

	2020		2019	
	Sociedades Grupo	Sociedades Asociadas	Sociedades Grupo	Sociedades Asociadas
Servicios exteriores	(1.466)	0	(601)	0
Gastos de personal	0	0	0	0
Gastos financieros	(2.285)	0	(12.952)	0
<b>Total compras y gastos</b>	<b>(3.751)</b>	<b>0</b>	<b>(13.553)</b>	<b>0</b>
Prestaciones de servicios y Otros Ingresos	8.673	0	8.445	0
Ingresos financieros	2.078	0	28	0
Ingresos por dividendos recibidos	43.123	0	924.403	1.400
<b>Total ventas e ingresos</b>	<b>53.874</b>	<b>0</b>	<b>932.876</b>	<b>1.400</b>

Los saldos de Ebro Foods, S.A. con las sociedades del Grupo y Asociadas al 31 de diciembre de 2020 y 2019 son los siguientes:

AL 31 DE DICIEMBRE DE 2020						
SALDOS CON EMPRESAS DEL GRUPO Y ASOCIADAS	Créditos a largo plazo	Empresas deudoras	Créditos a corto plazo	Saldos acreedores		Empresas Proveedores
				A largo plazo	A corto plazo	
Panzani, SAS	200.000	1.449				
Herba Foods, S.L.		69				
Arotz Foods, S.A.		59		(29.107)		(8)
Ebro de Costa Rica, S.L.				(14.075)		
Ebro Riviana de Guatemala, S.L.				(9.493)		
Herba Ricemills, S.L.		6.007				(12)
Riviana Foods, (Group)		2.227		(114.434)		
Ebro Financial Corporate Services, S.L.		244		(203.100)		
Grupo Lassie (Holanda)		260				
Fundación Ebro Foods					(300)	
Riso Scotti, S.p.a.						
Otras sociedades (saldos menores)	0	872		0		(1)
	<b>200.000</b>	<b>11.187</b>	<b>0</b>	<b>(370.209)</b>	<b>(300)</b>	<b>(21)</b>

## EBRO FOODS, S.A.

### Memoria del ejercicio anual terminado el 31 de diciembre de 2020 (Expresada en miles de euros)

AL 31 DE DICIEMBRE DE 2019						
SALDOS CON EMPRESAS DEL GRUPO Y ASOCIADAS	Créditos a largo plazo	Empresas deudoras	Créditos a corto plazo	SalDOS acreedores		Empresas Proveedores
				A largo plazo	A corto plazo	
Panzani, SAS	200.000	1.233	27			(192)
Herba Foods, S.L.		111				
Arotz Foods, S.A.		86		(28.955)		(10)
Ebro de Costa Rica, S.L.				(16.265)		
Ebro Riviana de Guatemala, S.L.				(10.408)		(45)
Herba Ricemills, S.L.		2.559			(10.000)	(6)
Riviana Foods, (Group)		1.339				
Ebro Financial Corporate Services, S.L.		59		(205.100)		
Grupo Lassie (Holanda)		229				
Fundación Ebro Foods					(298)	
Riso Scotti, S.p.a.		1.000				
Otras sociedades (saldos menores)	0	1.415		0		(66)
	<b>200.000</b>	<b>8.031</b>	<b>27</b>	<b>(260.728)</b>	<b>(10.298)</b>	<b>(319)</b>

Todos los saldos están denominados en euros, excepto las deudas a pagar a Riviana Foods, Inc que están en dólares USA, Ebro de Costa Rica, S.L. que están en colones, y Ebro Riviana de Guatemala, S.L. que lo están en quetzales.

Los créditos acreedores a largo plazo no tienen vencimiento determinado, por lo que la Sociedad los ha clasificado como no corrientes al no tener prevista su devolución en el corto plazo.

La Sociedad tiene suscrito un contrato de cuenta corriente mercantil con la mayoría de sus sociedades dependientes españolas y extranjeras, que garantiza a las mismas la cobertura de todas sus necesidades de financiación y, en su caso, la retribución de sus excedentes de tesorería, todo ello como norma general a tipos de interés de mercado.

## 18. OPERACIONES VINCULADAS

Las ventas y compras entre partes vinculadas se han realizado a los precios normales del mercado. Los saldos por operaciones comerciales a cierre del ejercicio no están garantizados, no devengan intereses y su liquidación se produce en efectivo. No se han prestado o recibido otras garantías respecto a las cuentas a cobrar o a pagar con partes vinculadas.

Durante los ejercicios finalizados el 31 de diciembre de 2020 y 2019, la Sociedad no ha registrado provisión alguna por saldos de dudoso cobro de partes vinculadas. Esta evaluación se hace cada ejercicio mediante el examen de la posición financiera de la parte vinculada, así como del mercado en que opera.

### 18.1 Operaciones vinculadas con accionistas significativos (o relacionados con ellos) de Ebro Foods, S.A., excluidos Consejeros.

En la Nota 12 se relacionan aquellas Sociedades que tienen una participación significativa en el capital de Ebro Foods, S.A.

En 2020 (2019) no hubo transacciones, excluidos dividendos, de Ebro Foods, S.A. con estos accionistas significativos (salvo que sean Consejeros, en cuyo caso se reflejan en la Nota 18.2).

## EBRO FOODS, S.A.

### Memoria del ejercicio anual terminado el 31 de diciembre de 2020 (Expresada en miles de euros)

#### **18.2 Operaciones vinculadas con Administradores y directivos (o relacionados con ellos) de Ebro Foods, S.A.**

Durante el ejercicio 2020 (2019) Ebro Foods, S.A. ha realizado con un Consejero las siguientes transacciones (en miles de euros), además de los dividendos y remuneraciones recogidos en las Notas 18.3 y 18.7:

Nombre o denominación social del consejero	Vínculo	Nombre o denominación social de la parte vinculada	Tipo de operación	Ejercicio 2020 Importe	Ejercicio 2019 Importe
Antonio Hernández Callejas	Familiar	Luis Hernández González	Arrendamiento (Gasto)	42	42
Antonio Hernández Callejas	Societario	Cardenal Ilundain 4, SL.	Venta de bienes terminados o en curso	0	2
Antonio Hernández Callejas	Societario	Hergón 96, SL.	Venta de bienes terminados o en curso	0	2
Antonio Hernández Callejas	Societario	Hacienda Las Casetas, SL.	Venta de bienes terminados o en curso	0	1

#### **18.3 Otras operaciones vinculadas con accionistas significativos y con Consejeros y directivos: dividendos percibidos de Ebro Foods, S.A.**

En el marco de la política general de dividendo de Ebro Foods, S.A., durante el 2020 (2019) se han distribuido las siguientes cantidades expresadas en miles de euros:

- Dividendos accionistas significativos (excluidos los Consejeros): 58.543 (13.499)
- Dividendos consejeros y sus partes vinculadas y directivos: 213.717 (46.951)

#### **18.4 Operaciones con otras partes vinculadas**

Durante el ejercicio 2020 Ebro Foods, S.A. no ha realizado operaciones con “otras partes vinculadas”.

#### **18.5 Otra información de interés**

Ebro Foods, S.A. tiene una participación del 40% en Riso Scotti S.p.A. Se trata de una inversión asociada consolidada por puesta en equivalencia.

Riso Scotti S.p.A. es una sociedad italiana con análogo género de actividad al del objeto social de Ebro Foods, S.A.

Don Antonio Hernández Callejas, Presidente de Ebro Foods, S.A., es Consejero de Riso Scotti, S.p.A.

Durante el ejercicio 2020 (2019) Ebro Foods, S.A. ha realizado con Riso Scotti, S.p.A. (entidad asociada que no forma parte del Grupo Ebro) las siguientes operaciones (importe en miles de euros):



**Memoria del ejercicio anual terminado el 31 de diciembre de 2020  
(Expresada en miles de euros)**

---

Tipo de operación	Ejercicio 2020 Importe	Ejercicio 2019 Importe
Prestación de servicios (ingreso)	3	3
Dividendos recibidos (ingreso)	0	1.400

**18.6 Deberes de los Administradores: conflicto de interés y prohibición de competencia**

Todos los Consejeros, y en el caso de Consejeros personas jurídicas también sus representantes personas físicas, han comunicado a la Sociedad que ni ellos, ni sus partes vinculadas, se han encontrado, directa o indirectamente, en alguna de las situaciones de conflicto de interés que señala el artículo 229 de la Ley de Sociedades de Capital.

Asimismo, los Consejeros y, en su caso, las personas físicas que los representan en el Consejo de Administración de Ebro Foods, S.A. que se indican a continuación han comunicado a la Sociedad las siguientes relaciones con sociedades dedicadas a análogo género de actividad que el que constituye el objeto social de Ebro Foods, S.A.:

- Grupo Tradifín, S.L. tiene una participación directa del 50% en Instituto Hispánico del Arroz, S.A., sociedad en la que ocupa el cargo de Consejero Delegado; y una participación directa del 100% en Cabher 96, S.L., sociedad en la que ocupa el cargo de Administrador Único.
- Doña Blanca Hernández Rodríguez (representante persona física de Grupo Tradifín, S.L. en el Consejo de Administración de Ebro Foods, S.A.) participa indirectamente en Instituto Hispánico del Arroz, S.A. y en Cabher 96, S.L. a través de la participación directa del 33,25% que tiene en Grupo Tradifín, S.L., sociedad en la que ocupa los cargos de Presidenta y Consejera Delegada: participación indirecta del 16,625% en Instituto Hispánico del Arroz, S.A. del 33,25% en Cabher 96, S.L. Doña Blanca Hernández Rodríguez no ocupa ningún cargo en estas sociedades.
- Heralianz Investing Group, S.L. tiene una participación directa del 50% en Instituto Hispánico del Arroz, S.A., sociedad en la que ocupa el cargo de Consejero Delegado.
- Don Félix Hernández Callejas (representante persona física de Heralianz Investing Group, S.L. en el Consejo de Administración de Ebro Foods, S.A.) tiene una participación indirecta del 14,334% en Instituto Hispánico del Arroz, S.A. a través de la participación directa del 28,668% que tiene en Heralianz Investing Group, S.L. Don Félix Hernández Callejas es Vicepresidente y Consejero Delgado en Instituto Hispánico del Arroz, S.A.
- Don Antonio Hernández Callejas tiene una participación indirecta del 14,334% en Instituto Hispánico del Arroz, S.A. a través de la participación directa del 28,668% que tiene en Heralianz Investing Group, S.L. Don Antonio Hernández Callejas no ocupa ningún cargo en Instituto Hispánico del Arroz, S.A.

**Memoria del ejercicio anual terminado el 31 de diciembre de 2020  
(Expresada en miles de euros)**

Durante 2020 (2019) no han sido realizadas operaciones por los Administradores de Ebro Foods, S.A. ni, en su caso, por sus representantes personas físicas o partes vinculadas, con la Sociedad ajenas al tráfico ordinario de esta o que no se hayan realizado en condiciones normales de mercado.

Los Consejeros no han comunicado a la Sociedad ninguna otra situación de conflicto de interés, directo o indirecto, que ellos o personas vinculados a ellos pudieran tener con el interés de la Sociedad distintos de los indicados en la presente Nota.

**Remuneración de Consejeros y directivos**

**Remuneración de Consejeros.**- La remuneración global devengada por los miembros del Consejo de Administración de Ebro Foods, S.A. en el ejercicio 2020 (2019), ascendió a 6.893 (5.682) de acuerdo con el siguiente detalle (importe bruto en miles de euros):

<b>REMUNERACIÓN AL CONSEJO Y OTROS BENEFICIOS</b>	<b>2020</b>	<b>2019</b>
<b>CONCEPTOS RETRIBUTIVOS</b>		
Dietas	317	322
Remuneración fija de los Consejeros en su condición de tales	2.850	2.728
<b>Total retribución Consejeros</b>	<b>3.167</b>	<b>3.050</b>
Sueldos, Salarios y Honorarios Profesionales	3.726	2.632
Indemnización y otros instrumentos de transmisión	0	0
<b>Total retribución Consejeros ejecutivos</b>	<b>3.726</b>	<b>2.632</b>
<b>TOTAL REMUNERACIONES</b>	<b>6.893</b>	<b>5.682</b>
<b>OTROS BENEFICIOS</b>		
Seguros de vida y jubilación	0	0

El artículo 22 de los Estatutos Sociales establece que *“La retribución del conjunto de los miembros del Consejo de Administración en su condición de tales (es decir, por sus funciones de supervisión y demás no ejecutivas) consistirá en (i) una asignación fija anual y (ii) dietas por asistencia a los órganos colegiados de la Sociedad. Tanto la asignación fija anual para el conjunto del Consejo de Administración como el importe de las dietas por asistencia serán determinados por la Junta General y permanecerán vigentes en tanto no se apruebe su modificación. Corresponderá al Consejo de Administración distribuir anualmente entre sus miembros la cantidad fija establecida por la Junta General de accionistas, teniendo en cuenta los cargos desempeñados por los Consejeros, la pertenencia de los mismos a las comisiones del Consejo y las demás circunstancias objetivas que el Consejo de Administración considere oportunas. Igualmente corresponderá al Consejo determinar la periodicidad de pago .../...”*

Con relación a la remuneración de los Consejeros en su condición de tales, el Consejo de Administración, en su sesión del 25 de febrero de 2021 y a propuesta de la Comisión de Selección y Retribuciones, acordó:

- (i) proponer a la Junta General de accionistas que se celebre en 2021 la cantidad de 2.850 miles de euros brutos en concepto de retribución fija correspondiente a 2020; y

## EBRO FOODS, S.A.

### Memoria del ejercicio anual terminado el 31 de diciembre de 2020 (Expresada en miles de euros)

- (ii) mantener las dietas por asistencia en 1.600 euros brutos por reunión del Consejo de Administración y 800 euros brutos por reunión de las distintas Comisiones.

El desglose individualizado de las remuneraciones del ejercicio 2020 es el siguiente (importes brutos en miles de euros):

Consejero	Remuneración fija	Dietas por asistencia	Retribución fija por funciones ejecutivas	Retribución variable por funciones ejecutivas	Total
Hernández Callejas, Antonio	403	23	1.255	2.471	4.152
Carceller Arce, Demetrio	374	27	0	0	401
Alimentos y Aceites, S.A.	125	19	0	0	144
Barreiro Pérez-Pardo, Belén	158	23	0	0	181
Carceller Arce, María	125	19	0	0	144
Castelló Clemente, Fernando	197	28	0	0	225
Comenge Sánchez-Real, José Ignacio	152	20	0	0	172
Corporación Financiera Alba, S.A.	234	24	0	0	258
Costa García, Mercedes	198	28	0	0	226
Empresas Comerciales e Industriales Valencianas, S.L.	125	19	0	0	144
Fernández Alonso, Javier	130	10	0	0	140
Grupo Tradifin, S.L.	192	28	0	0	220
Hercalanz Investing Group, S.L. (*)	152	20	0	0	172
Zorrero Camas, Pedro Antonio	285	27	0	0	312
<b>TOTAL</b>	<b>2.850</b>	<b>315</b>	<b>1.255</b>	<b>2.471</b>	<b>(**) 6.891</b>

(\*) Hercalanz Investing Group, S.L. nunca ha desempeñado funciones ejecutivas ni de dirección ni en Ebro Foods, S.A. ni en ninguna filial del Grupo y, por tanto, no ha percibido remuneración alguna por ello. Está categorizado como consejero ejecutivo en atención a que su representante persona física en el Consejo de Administración de Ebro Foods, S.A. es directivo y administrador en varias filiales del Grupo Ebro.

(\*\*) La remuneración total de los Consejeros en el ejercicio 2020 asciende a 6.892.656 euros brutos que redondeada a miles de euros es de 6.893 miles. Esta cantidad difiere de la consignada en la tabla como consecuencia del redondeo a miles de las remuneraciones individualizadas de cada Consejero.

De la retribución total variable del Presidente del Consejo de Administración por sus funciones ejecutivas en 2020, 596 miles de euros brutos corresponden a la Retribución Variable Anual Diferida vinculada al Plan Estratégico del Grupo 2016-2018, correspondiente al año 2018 y que supone hasta un 50% de la Retribución variable Anual Diferida del trienio. Dicha cantidad fue provisionada en las cuentas del ejercicio 2018 y ha sido pagada en 2020.

**Memoria del ejercicio anual terminado el 31 de diciembre de 2020  
(Expresada en miles de euros)**

---

Por otra parte, con relación a la retribución total del Presidente del Consejo de Administración por sus funciones ejecutivas en 2020, en las cuentas del ejercicio 2020 ha quedado registrada una provisión por un importe de 1.058 miles de euros como estimación provisional del Sistema de Retribución Anual Diferida vinculada al Plan Estratégico del Grupo 2019-2021, correspondiente al año 2020 y que supone hasta un 25% de la Retribución Variable Anual Diferida del trienio. Esta cifra se abonará en 2022.

Estos Sistemas de Retribución Variable Anual Diferida no están referenciados al valor de la acción de Ebro Foods ni implican la percepción por parte de los beneficiarios de acciones o cualquier otro derecho sobre las mismas.

Por otro lado, ningún miembro del Consejo de Administración es beneficiario de seguros complementarios de vida y jubilación. Asimismo, la Sociedad no tiene concedido ningún tipo de crédito ni anticipo a miembros del Consejo de Administración, ni ha contraído obligaciones por su cuenta por avales o garantías.

**Remuneración de directivos.**- El total del personal que integra el colectivo de directivos de Ebro Foods, S.A. a 31 de diciembre de 2020 es de 11 (10 en 2019), cuya remuneración total en 2020 (2019) ha sido de 2.453 (2.226) miles de euros brutos, correspondiente a sueldos y salarios fijos y variables anuales de los 11 directivos indicados.

En relación con la información correspondiente a la remuneración de directivos de este apartado, se hace constar que los importes consignados incluyen, respectivamente, las retribuciones y dividendos percibidos por los directivos de Ebro Foods, S.A. Entiéndase por "directivos" tanto al Chief Operating Officer (COO) del Grupo Ebro, principal directivo del Grupo Ebro después del Presidente Ejecutivo, como a los responsables de las principales unidades departamentales de Ebro Foods, S.A. aunque no todos ellos mantengan una relación laboral especial de alta dirección con la Sociedad.

En el ejercicio 2020 al conjunto de directivos (excluido el Presidente del Consejo de Administración) de Ebro Foods, S.A. comprendidos en el Sistema de Retribución Anual Diferida vinculada al Plan Estratégico del Grupo 2016-2018, se le ha abonado 125 miles de euros brutos correspondientes al año 2018, cantidad ésta que supone hasta un 50% de la Retribución Variable Anual Diferida de dicho trienio y que se provisionó en las cuentas del ejercicio 2018.

Por otra parte, con relación al conjunto de directivos (excluido el Presidente del Consejo de Administración) de Ebro Foods, S.A. comprendidos en el Sistema de Retribución Anual Diferida vinculada al Plan Estratégico del Grupo 2019-2021, ha quedado registrada en las cuentas del ejercicio 2020 una provisión por importe de 187 miles euros como estimación provisional de dicho Sistema, correspondiente al año 2020 y que supone hasta un 25% de la Retribución Variable Anual Diferida de dicho trienio. Esta cantidad se abonará, de acuerdo con el citado Sistema, en 2022.

**Memoria del ejercicio anual terminado el 31 de diciembre de 2020  
(Expresada en miles de euros)**

Finalmente se hace constar que Ebro Foods, S.A. tiene suscrita y en vigor una póliza de seguro de responsabilidad civil de sus administradores y directivos con cobertura en todas sus filiales, con un límite de indemnización por año de 45 millones de euros, con un coste anual de 113 miles de euros (56 miles de euros) en 2020 (2019) y vigencia hasta el 30 de abril de 2021, estando actualmente en proceso de renovación.

**19. OTRA INFORMACIÓN**a) Operaciones en divisas

La Sociedad realiza normalmente sus transacciones en euros, con excepción de las operaciones crediticias en dólares USA comentadas en las Notas 13 y 17.

b) Estructura del personal

<b><u>Ejercicio 2020</u></b>	Al final del ejercicio		Promedio del
	Hombres	Mujeres	Total
Directivos	8	4	12
Mandos intermedios	22	11	33
Administrativos	6	7	13
	<u>36</u>	<u>22</u>	<u>58</u>

De acuerdo con el nuevo requerimiento de la Ley de Sociedades de Capital descrito en el artículo 260, el número medio de personas empleadas en el curso del ejercicio con discapacidad mayor o igual al treinta y tres por ciento, ha sido de una persona (hombre) en la categoría de administrativos (tanto en 2018 como en 2017).

<b><u>Ejercicio 2019</u></b>	Al final del ejercicio		Promedio del
	Hombres	Mujeres	Total
Directivos	7	3	10
Mandos intermedios	21	11	32
Administrativos	7	9	16
	<u>35</u>	<u>23</u>	<u>58</u>

c) Honorarios de auditoría

Durante el ejercicio 2020 (2019) los honorarios relativos a los servicios de auditoría de cuentas y a otros servicios prestados por el auditor de la Sociedad, Ernst & Young, S.L. o por una empresa vinculada al auditor por control, propiedad común o gestión han sido los siguientes (en miles de euros):

- Los honorarios correspondientes a servicios de auditoría de 2020 (2019) han ascendido a 239 (245) miles de euros y a otros servicios de verificación han ascendido a 81 (82) miles de euros.
- Los honorarios correspondientes a otros servicios han ascendido a 46 (37) miles de euros.

**Memoria del ejercicio anual terminado el 31 de diciembre de 2020  
(Expresada en miles de euros)**

---

d) Información sobre medioambiente

Las actividades desarrolladas por las distintas sociedades del Grupo Ebro Foods requieren de las necesarias inversiones para gestionar y controlar los riesgos medioambientales.

Las inversiones realizadas en este sentido que supongan adicionalmente una mayor utilidad productiva de las instalaciones y maquinarias son activadas y amortizadas linealmente de acuerdo con su vida útil estimada. Ebro Foods, S.A. como holding del Grupo no tiene que realizar estas labores y, por tanto, las inversiones y gastos medioambientales las realizan cada una de las sociedades del Grupo.

La labor desarrollada en los últimos ejercicios ha sido muy amplia, sobre todo para el control adecuado de los vertidos de aguas residuales, emisiones de gases de combustión y de polvo, y de residuos sólidos inertes, orgánicos y basuras.

Los Administradores de la Sociedad estiman que no existen contingencias significativas relacionadas con la protección y mejora del medio ambiente, no considerando necesario registrar provisión alguna en tal sentido.

e) Información sobre el periodo medio de pago a proveedores

El periodo medio de pago de la Sociedad en el año 2020 y 2019 ha sido de 24 y 28 días, respectivamente.

	<b>2020</b>	<b>2019</b>
	<b>Días</b>	<b>Días</b>
Periodo medio de pago a proveedores	24	24
Ratio de operaciones pagadas	24	24
Ratio de operaciones pendientes de pago	33	28
	<b>miles de euros</b>	<b>miles de euros</b>
Total pagos realizados	8.996	11.075
Total pagos pendientes	349	373

En el cuadro anterior, en el ejercicio 2020 (2019), no se han tenido en cuenta 2.850 (2.372) miles de euros facturados por un proveedor de sistemas informáticos, dado que sus facturas tardaron 82 (220) días en ser adecuadamente formalizadas y documentadas, y por tanto su pago se demoró esos mencionados 82 (220) días.

- f) A efectos de dar cumplimiento a la obligación establecida en el artículo 42 bis del Reglamento 1065/2007, de 27 de julio, por el que se aprueba el Reglamento General de las actuaciones y los procedimientos de gestión e inspección tributaria y de desarrollo de las normas comunes de los procedimientos de aplicación de los tributos, y de acuerdo con lo establecido en el apartado 4.b del referido artículo, se relacionan a continuación las cuentas abiertas en entidades financieras situadas en el extranjero titularidad de las filiales no residentes:

## EBRO FOODS, S.A.

### Memoria del ejercicio anual terminado el 31 de diciembre de 2020 (Expresada en miles de euros)

SOCIEDAD	CLAVE IDENTIF. CUENTA	CÓDIGO BIC	CÓDIGO DE CUENTA	ENTIDAD DE CRÉDITO	SUCURSAL	PAÍS DE LA ENTIDAD DE CRÉDITO	FECHA DE APERTURA	SALDO A 31 DE DICIEMBRE DE 2020 (EUROS)	SALDO MEDIO ÚLTIMO TRIMESTRE 2020 (EUROS)	% PARTICIP.	DIVISA
Semola s.r.l.	IBAN	BCABIT21XXX	IT39D0350003205000000037267	Ubi Banco di Brescia SpA	Roma	Italy	abril-13	247.704,84	1.453.762,18	100%	EUR
Ebro Costa Rica S.L.	IBAN	BSNJCRSJXXX	CR11010200009024954723	BAC San Jose	San José	Costa Rica	agosto-06	16.772,65	16.772,65	100%	USD
Ebro Riviana Guatemala SL	Otro	INDLGTGCXXX	0011100015	Banco Industrial Guatemala	Ciudad Guatemala	Guatemala	agosto-06	349,61	350,42	100%	GTQ
	Otro	INDLGTGCXXX	0000683771	Banco Industrial Guatemala	Ciudad Guatemala	Guatemala	agosto-06	5.393,46	7.887,85	100%	USD
EF Alimentación, S de R.L de CV.	CLABE	BCMRMXMM	187408390	BBVA BANCOMER, S.A.	Mexico DF	Mexico	agosto-11	270.057,17	279.377,17	100%	MXP
	CLABE	BCMRMXMM	187409842	BBVA BANCOMER, S.A.	Mexico DF	Mexico	agosto-11	23.733,00	23.733,00	100%	USD
Mundiriz	Otro	BMCEMAMCXXX	0117350000012100060709.11	BMCE Bank	Larache	Morroco	2001	15.632.650,80	12.129.585,14	100%	MAD
	Otro	BCMAMAMCXXX	007 640 0013709000000131 39	Attijariwafa Bank	TANGER	Morroco	2002	459.343,81	203.942,71	100%	MAD
	Otro	BMCEMAMCXXX	011 735 0000 01 66600 60709 27	BMCE Bank	Larache	Morroco	2009	1.244,43	1.244,43	100%	MAD
	Otro	BMCEMAMCXXX	011 735 000 501 66500 12519 30	BMCE Bank	Larache	Morroco	2015	450.209,23	340.302,69	100%	EUR
	Otro	CDMAMAMCXXX	021 735 0000 080 030 167465 07	Crédit du Maroc	Larache	Morroco	marzo-18	1.313.859,08	1.522.966,78	100%	MAD
Agromeruan	Otro	BMCEMAMCXXX	0117350000012100006819.79	BMCE Bank	Larache	Morroco	2007	129.674,12	1.926.903,16	100%	MAD
Rivera del Arroz, S.A.	Otro	BMCEMAMCXXX	0117350000012100060728.51	BMCE Bank	Larache	Morroco	2002	180.259,20	194.382,75	100%	MAD
Katania	Otro	BMCEMAMCXXX	011 735 0000 01 210 00 13562 26	BMCE Bank	Larache	Morroco	febrero-17	744.611,13	771.029,96	100%	MAD
Herba Egypt Ricemills, LTD	IBAN	CITIEGCX	EG240043000200000000101445127	CITIBANK	Cairo	Egypt	octubre-12	1.437,30	6.492,69	100%	EGP
	IBAN	CITIEGCX	EG460043000200000000101445119	CITIBANK	Cairo	Egypt	octubre-12	0,00	0,00	100%	EUR
	IBAN	CITIEGCX	EG740043000200000000101445003	CITIBANK	Cairo	Egypt	octubre-12	0,00	0,00	100%	USD
	IBAN	BCBIEGCX	EG940034001200000000010006217	Attijariwafa bank Egypt	Cairo	Egypt	octubre-12	848,86	1.588,86	100%	EGP

## 20. HECHOS POSTERIORES AL CIERRE

Con posteridad al cierre y hasta la aprobación de estas cuentas anuales, no se han producido hechos posteriores significativos.

## **1. SITUACIÓN DE LA ENTIDAD**

Ebro Foods S.A. es la compañía cabecera del Grupo Ebro Foods, primer grupo de alimentación español. A través de sus empresas filiales está presente en los mercados de arroz y pasta en Europa, América del Norte y tiene una creciente implantación en terceros países.

Como sociedad holding su principal objetivo es liderar, coordinar e impulsar el desarrollo del Grupo que encabeza y cuya estrategia se dirige a proporcionar soluciones de alimentación saludables a los consumidores que permitan la diferenciación de sus marcas basándose en la innovación y desarrollo de nuevos formatos y productos.

La gestión del Grupo Ebro Foods se realiza por segmentos de negocio que combinan el tipo de actividad que desarrollan y su ubicación geográfica. Las dos principales ramas de actividad son la producción y distribución de pasta y arroces, sus derivados y complementos culinarios mientras que geográficamente se distinguen cuatro grandes zonas: América, España, Europa y Resto del Mundo.

La toma de decisiones se realiza con el impulso del Consejo de Administración que es el responsable de definir la estrategia general y las directrices de gestión de la Sociedad. El Consejo delega en la Comisión Ejecutiva determinadas tareas entre las que destaca el seguimiento y supervisión del cumplimiento de las directrices estratégicas y de desarrollo corporativo mientras que el Comité de Dirección, en el que se integran los responsables de las principales áreas de negocio, se encarga del seguimiento y preparación de decisiones en el ámbito de la gestión y dirección de los negocios del grupo.

El Informe Anual de Gobierno Corporativo contiene información detallada sobre la estructura de la propiedad y su administración.

En el Informe de Gestión de las Cuentas Anuales Consolidadas se incluye información sobre la evolución de los negocios y actividades desarrolladas durante 2020 por los distintos segmentos o negocios que conforman el Grupo Ebro Foods.

## **2. EVOLUCIÓN Y RESULTADO DE LOS NEGOCIOS DE EBRO FOODS, S.A.**

Los ingresos de Ebro Foods, S.A. proceden fundamentalmente de los dividendos de sus filiales, servicios prestados a las filiales y operaciones con su patrimonio inmobiliario. Los gastos corresponden básicamente a gastos de personal y al coste financiero de las deudas que mantiene como cabecera del Grupo Ebro Foods. Adicionalmente, en función de las variaciones patrimoniales de las filiales se producen dotaciones y reversiones de provisiones por la cartera de participaciones. Los gastos recurrentes se han mantenido en línea con ejercicios anteriores.

El resultado operativo ha sido positivo en 29.903 miles de euros frente a 908.860 miles de euros en el ejercicio anterior. La variación se debe una disminución de los dividendos distribuidos por las filiales (ver Nota 8) moderado por el mayor gasto de personal vinculado al cumplimiento de los objetivos variables durante el ejercicio y un menor gasto de servicios exteriores correspondiente a operaciones corporativas ya que los gastos correspondientes a las realizadas este ejercicio han sido soportados por las filiales donde se han realizado las operaciones.



## **EBRO FOODS, S.A.**

### **Informe de gestión del ejercicio anual terminado el 31 de diciembre de 2020 (Expresado en miles de euros)**

---

El resultado financiero es positivo en 224 miles de euros, frente a una pérdida de 22.647 miles de euros en el ejercicio anterior. La diferencia se debe básicamente a una disminución del gasto financiero debido a un menor pasivo medio de la Sociedad (bajada al final del ejercicio anterior una vez cobrados dividendos de la filiales e incremento hasta final del año donde se alcanza un pico con el pago de dividendo extraordinario). Otros impactos positivos proceden de la variación del valor razonable de los derivados descritos en la Nota 9.

El resultado después de impuestos es de un beneficio de 34.461 miles de euros, frente a un beneficio de 887.268 miles de euros del año anterior.

Los acontecimientos más relevantes del periodo relacionados con su actividad como cabecera del Grupo Ebro Foods son:

#### **Inversiones y desinversiones más relevantes efectuadas por el Grupo**

En la Nota 8 de las Cuentas Anuales se relacionan las participaciones directas de Ebro Foods, S.A. en empresas de Grupo y Asociadas. Las principales operaciones societarias del ejercicio en las que Ebro Foods, S.A. ha ejercido su papel de dirección y gestión son:

#### **Venta del negocio de pasta seca en Canadá**

A finales de octubre de 2020, el Grupo Ebro, a través de su filial indirecta canadiense Catelli Foods Corporation, acordó la venta a Barilla G.eR. Fratelli S.p.A. del negocio de pasta seca "Catelli" en Canadá. El negocio vendido comprende las marcas Catelli, Lancia y Splendor, y la planta de Montreal (Québec).

El negocio vendido se ha valorado, a efectos de la transacción, en 165 millones de dólares canadienses (valor del 100% del negocio, esto es, antes de cualquier eventual ajuste por deuda y capital circulante). Se estima que esta transacción no arrojará plusvalías significativas para el Grupo Ebro. La ejecución de la operación estaba sujeta al cumplimiento de los trámites oportunos ante las autoridades canadienses de Competencia, así como a otras condiciones de cierre habituales en este tipo de transacciones.

El 29 de enero de 2021, una vez cumplidas las mencionadas condiciones, se ha ejecutado el cierre de la transacción, con el cobro del precio de venta, y la entrega del negocio al comprador.

El Grupo Ebro continuará presente en el mercado canadiense con sus marcas Garofalo (pasta seca), Olivieri (pasta fresca y salsas) y arroz (Minute Rice y Tilda). Con esta desinversión, el Grupo Ebro centra sus recursos en Canadá en el segmento premium, con productos de mayor valor añadido y de mayor rentabilidad.

#### **Venta de parte del negocio de pasta seca en Estados Unidos**

A primeros de noviembre de 2020, el Grupo Ebro, a través de su filial estadounidense Riviana, acordó la venta a American Italian Pasta Company (una compañía de TreeHouse Foods, Inc.) de determinados activos del negocio de pasta seca y noodles en Estados Unidos. El negocio vendido comprende un conjunto de marcas de pasta seca y noodles del Grupo Ebro en Estados Unidos y la planta de St. Louis.

**Informe de gestión del ejercicio anual terminado el 31 de diciembre de 2020  
(Expresado en miles de euros)**

---

Los activos transmitidos se han valorado, a efectos de la transacción, en 242,5 millones de dólares estadounidenses (valor del 100% del negocio, esto es, antes de cualquier eventual ajuste por deuda y capital circulante). La ejecución de la operación estaba sujeta al cumplimiento de los trámites oportunos ante las autoridades estadounidenses de Competencia, así como a otras condiciones de cierre habituales en este tipo de transacciones. El 11 de diciembre de 2020, una vez cumplidas las mencionadas condiciones, se ha producido la ejecución y cierre de la transacción con el cobro del precio de venta, la entrega del negocio al comprador, y el registro contable de la misma. Esta transacción ha arrojado plusvalías de 28 millones de euros netos (después de impuestos) para el Grupo Ebro.

Tras esta desinversión, el Grupo Ebro mantiene su fuerte implantación en el mercado norteamericano con sus negocios de pasta seca y fresca Garofalo y Bertagni, productos congelados (Ebrofrost) y arroz y otros productos de alto valor (Carolina, Mahatma, Minute, Success, Tilda, RiceSelect...). Por otro lado, el resto del negocio de pasta seca en USA, principalmente la marca Ronzoni y la fábrica de Winchester, se estima que serán vendidos durante 2021.

No se han producido otras modificaciones significativas en el perímetro de consolidación.

**3. INFORMACIÓN NO FINANCIERA**

El Estado de Información No Financiera elaborado siguiendo los requisitos establecidos en la Ley 11/2018 de 28 de diciembre de 2018 de información no financiera y diversidad aprobada el 13 de diciembre de 2018 se incluye dentro del Informe de Gestión de las Cuentas Anuales Consolidadas.

**4. INFORMACION SOBRE PERSONAL Y MEDIOAMBIENTE**

**Personal**

El objetivo principal de Ebro Foods en el ámbito laboral es disponer de un marco de relaciones laborales adecuado, haciendo sentir a sus empleados parte integrante de la organización, favoreciendo su desarrollo profesional, promoviendo la igualdad de oportunidades y la no discriminación y estableciendo, en definitiva, un clima de paz social y respeto de la legalidad.

Cada una de las sociedades del Grupo se rige por la legislación laboral del país en el que desarrolla su actividad. Además, las sociedades del grupo más importantes tienen formuladas políticas propias de Recursos Humanos que regulan las relaciones entre los empleados y las respectivas sociedades. Por encima de ellas y sin perjuicio de lo dispuesto en los convenios colectivos de las distintas empresas que componen el Grupo Ebro Foods, existe un Código de Conducta Corporativo (COC) que garantiza no sólo el comportamiento ético y responsable de los profesionales de todas las sociedades del Grupo Ebro Foods en el desarrollo de su actividad sino que también sirve de referencia para definir los objetivos de la política y garantías de empleo, la seguridad y salud en el trabajo, la formación y los principios para garantizar la no discriminación y la diversidad e igualdad de oportunidades en el acceso al empleo.

## **EBRO FOODS, S.A.**

### **Informe de gestión del ejercicio anual terminado el 31 de diciembre de 2020 (Expresado en miles de euros)**

---

Los principales datos de Ebro Foods, S.A. se reseñan en la Nota 19.b de las Cuentas Anuales adjuntas.

#### **Medioambiente**

Si bien debido a la operativa de la Sociedad no existen implicaciones en relación con el medio ambiente por sí misma Ebro Foods asume como un principio básico de gestión la implementación en sus sociedades dependientes de las herramientas y medidas necesarias para alcanzar el máximo nivel de equilibrio entre el desarrollo de su actividad y la protección del medio ambiente. Ver Nota 19.d de las Cuentas Anuales.

#### **5. LIQUIDEZ Y RECURSOS DE CAPITAL**

Ebro Foods, S.A. gestiona las necesidades financieras del Grupo en los aspectos estratégicos relacionados con la política de distribución de dividendos y el crecimiento orgánico del Grupo. Para ello depende de la generación de tesorería de sus empresas filiales que actúan como garantes de los préstamos a largo plazo necesarios para esta operativa.

En el Informe de Gestión Consolidado se presenta una adecuada visión de la liquidez y la posición financiera del Grupo.

#### **6. OBJETIVOS Y POLÍTICAS DE GESTIÓN DEL RIESGO RELACIONADOS CON LA ACTIVIDAD**

Ebro Foods, como sociedad cabecera de su grupo de empresas, está expuesta indirectamente a los riesgos asociados a sus filiales, vía la valoración de su cartera de participaciones y la retribución de dividendos de las mismas. La actividad de las filiales que conforman el Grupo Ebro Foods se lleva a cabo en un entorno en el que existen factores exógenos que pueden influir en la evolución de sus operaciones y de sus resultados económicos.

Los principales riesgos son medioambientales, de negocio, financieros y de crédito, laborales y tecnológicos. La descripción de estos riesgos y de las políticas aplicadas para su reconocimiento y gestión se realiza en el Informe de Gestión Consolidado y en el Informe de Gobierno Corporativo del Grupo.

Por su especial relevancia este año debemos destacar los riesgos derivados de la pandemia producida por el COVID 19 y cuyas implicaciones se desarrollan en la Nota 2 de Cuentas Anuales Individuales.

De acuerdo con la definición de los principales riesgos cada año se realiza una evaluación de los instrumentos encargados de minorarlos y de los principales procesos y los controles asociados a los mismos.

#### **Gestión del riesgo financiero e instrumentos financieros**

Los principales instrumentos financieros empleados comprenden préstamos bancarios, descubiertos bancarios, efectivo y depósitos a corto plazo. El principal propósito de estos instrumentos financieros es ampliar los recursos financieros para las operaciones del Grupo.

## **EBRO FOODS, S.A.**

### **Informe de gestión del ejercicio anual terminado el 31 de diciembre de 2020 (Expresado en miles de euros)**

---

En ejercicios anteriores se han contratado productos derivados, cuya finalidad es gestionar los riesgos de tipo de interés y de cambio. La política de la Sociedad es no especular con instrumentos financieros.

Los principales riesgos que se derivan de los instrumentos financieros empleados son el riesgo de crédito, el riesgo de tipo de interés de los flujos de efectivo, riesgo de liquidez y el riesgo de tipo de cambio.

El Consejo de Administración revisa y establece las políticas de gestión de cada uno de estos riesgos y la Dirección Financiera identifica y gestiona los mismos con objeto de minimizar o acotar el posible impacto sobre los resultados del Grupo.

#### Riesgo de crédito

Ebro Foods, S.A. no tiene concentraciones significativas de riesgo de crédito. Adicionalmente, las colocaciones de tesorería y la contratación de instrumentos financieros se realizan con entidades de elevada solvencia y calificación crediticia.

#### Riesgo de tipo de interés de los flujos de efectivo

La Sociedad está expuesta al riesgo por cambios en los tipos de interés del mercado, principalmente por las obligaciones de pago a largo plazo a tipo de interés variable.

La política seguida para minorar este posible riesgo consiste en combinar tipos variables y fijos y persigue alcanzar un equilibrio en la estructura de la deuda que permita minimizar su coste con una volatilidad reducida. Para ello realiza un seguimiento de la evolución de los tipos de interés con el apoyo de expertos. Cuando se considera necesario, Ebro Foods, S.A. contrata instrumentos financieros derivados sobre tipo de interés.

#### Riesgo de tipo de cambio

De forma genérica, su actividad como Holding que participa en empresas del Grupo cuya moneda funcional es otra distinta del euro, supone la existencia de una exposición al riesgo de tipo de cambio que dependerá de la capacidad de generar flujos de caja que permitan la recuperabilidad de las mismas. A fecha de hoy, la mayor exposición se produce por las inversiones en libras esterlinas y USD.

También presentan riesgo por tipo de cambio las transacciones realizadas por las filiales operativas en monedas distintas de la moneda funcional. En estos casos son las propias filiales las que contratan seguros de cambio u otros instrumentos de cobertura, siguiendo las políticas del Grupo.

#### Riesgo de liquidez

El objetivo de Ebro Foods, S.A. es mantener un equilibrio entre la continuidad de la financiación y la flexibilidad mediante el uso de pólizas de crédito renovables, préstamos bancarios e inversiones financieras temporales.

**Informe de gestión del ejercicio anual terminado el 31 de diciembre de 2020  
(Expresado en miles de euros)**

---

**7. HECHOS POSTERIORES**

Con posteridad al cierre y hasta la aprobación de este informe de gestión, no se han producido hechos posteriores significativos.

**8. EVOLUCION PREVISIBLE DE LA SOCIEDAD**

Los resultados de Ebro Foods de los ejercicios futuros vendrán determinados por los dividendos que perciba de las filiales, las plusvalías realizadas en inmuebles considerados no estratégicos y los gastos financieros de la deuda que financia los activos.

Los Administradores de la sociedad consideran que los dividendos que se establezca, desde las sociedades filiales serán suficientes para que Ebro Foods pueda obtener resultados que permitan una adecuada política de retribución a sus accionistas.

**9. ACTIVIDAD EN MATERIA DE I+D**

Se desarrolla en función de las actuaciones de las filiales (nos remitimos en este punto al Informe de Gestión Consolidado).

**10. OPERACIONES CON ACCIONES PROPIAS**

Durante 2020, la Sociedad ha tenido la facultad de efectuar compras y ventas de acciones propias al amparo de la autorización concedida por la Junta General celebrada el 3 de junio de 2015 por cinco años y la concedida por la Junta General celebrada el 29 de julio de 2020, habiéndose notificado lo procedente a la Comisión Nacional del Mercado de Valores de acuerdo con la normativa en vigor. En 2020, en el marco del plan de acciones para empleados, se han efectuado compras de 44.884 acciones, ventas de 12.500 acciones, y entrega de 32.384 acciones propias a empleados. Al 31 de diciembre de 2020 la Sociedad no tenía acciones propias en autocartera.

**11. OTRA INFORMACIÓN RELEVANTE**

**Periodo Medio de Pago**

El periodo medio de pago de la Sociedad en el año 2020 ha sido de 24 días.

	<b>2020</b>	<b>2019</b>
	<b>Días</b>	<b>Días</b>
Periodo medio de pago a proveedores	24	24
Ratio de operaciones pagadas	24	24
Ratio de operaciones pendientes de pago	33	28
	<b>Importe miles de euros</b>	<b>Importe miles de euros</b>
Total pagos realizados	8.996	11.075
Total pagos pendientes	349	373

### Evolución de la cotización

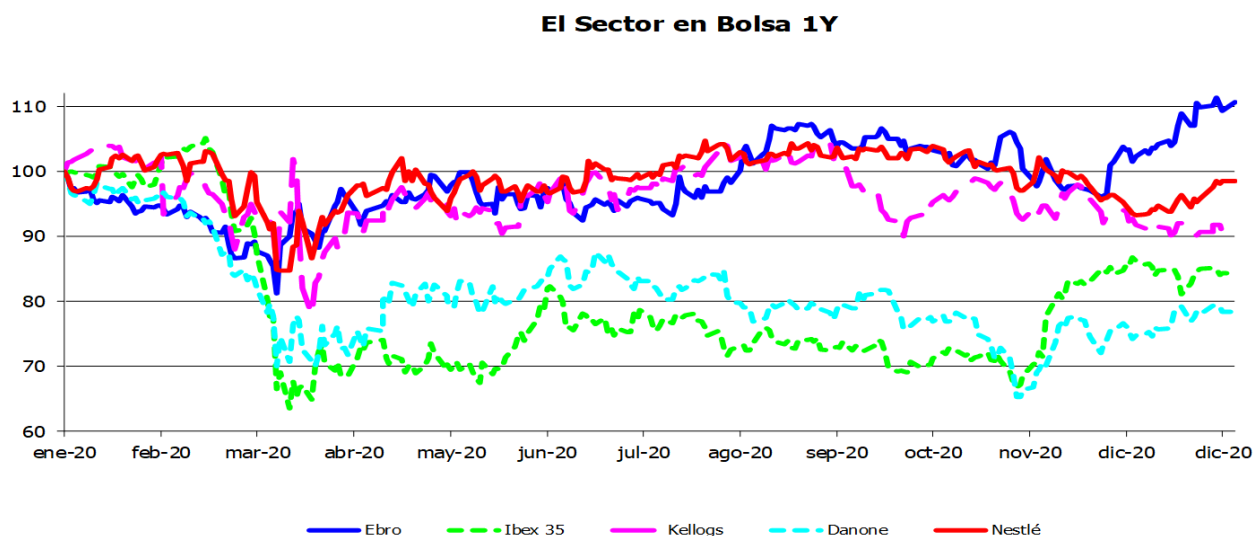

### Distribución de dividendos

Dividendo ordinario - Distribución de dividendos aprobada por la Junta General de Accionistas el 29 de Julio de 2020: fue acordada la entrega de un dividendo a pagar en efectivo con cargo al beneficio del ejercicio 2019 y, en su caso, a reservas de libre disposición de 0,57 euros brutos por acción a pagar a lo largo del año 2020, por importe total de 87.703 miles de euros. El dividendo se hizo efectivo en tres pagos, de 0,19 euros por acción cada uno de ellos, los días 1 de abril, 30 de junio, y 1 de octubre de 2020.

Dividendo extraordinario - Distribución de dividendos aprobada por la Junta General Extraordinaria de Accionistas el 16 de diciembre de 2020: Se acordó la distribución de un dividendo extraordinario de 1,94 euros brutos por acción con cargo reservas de libre disposición, por importe total de 298.499 miles de euros. El dividendo se hizo efectivo en un solo pago, el día 28 de diciembre de 2020.

---

**DATOS IDENTIFICATIVOS DEL EMISOR**

---

Fecha fin del ejercicio de referencia: [ 31/12/2020 ]

CIF: [ A47412333 ]

Denominación Social:

[ **EBRO FOODS, S.A.** ]

Domicilio social:

[ PASEO DE LA CASTELLANA, 20. PLANTAS 3ª Y 4ª. 28046 MADRID ]

**A. ESTRUCTURA DE LA PROPIEDAD**

A.1. Complete el siguiente cuadro sobre el capital social de la sociedad:

Fecha de última modificación	Capital social (€)	Número de acciones	Número de derechos de voto
11/06/2002	92.319.235,20	153.865.392	153.865.392

Indique si existen distintas clases de acciones con diferentes derechos asociados:

[ ] Sí  
[✓] No

A.2. Detalle los titulares directos e indirectos de participaciones significativas a la fecha de cierre del ejercicio, excluidos los consejeros:

Nombre o denominación social del accionista	% derechos de voto atribuidos a las acciones		% derechos de voto a través de instrumentos financieros		% total de derechos de voto
	Directo	Indirecto	Directo	Indirecto	
SOCIEDAD ANÓNIMA DAMM	0,00	11,69	0,00	0,00	11,69
CORPORACIÓN ECONÓMICA DELTA, S.A.	11,69	0,00	0,00	0,00	11,69
ARTEMIS INVESTMENT MANAGEMENT, LLP	0,00	3,42	0,00	0,00	3,42
SOCIEDAD ESTATAL DE PARTICIPACIONES INDUSTRIALES	0,00	10,36	0,00	0,00	10,36

Detalle de la participación indirecta:

Nombre o denominación social del titular indirecto	Nombre o denominación social del titular directo	% derechos de voto atribuidos a las acciones	% derechos de voto a través de instrumentos financieros	% total de derechos de voto
SOCIEDAD ANÓNIMA DAMM	CORPORACIÓN ECONÓMICA DELTA, S.A.	11,69	0,00	11,69



Nombre o denominación social del titular indirecto	Nombre o denominación social del titular directo	% derechos de voto atribuidos a las acciones	% derechos de voto a través de instrumentos financieros	% total de derechos de voto
ARTEMIS INVESTMENT MANAGEMENT, LLP	ARTEMIS INVESTMENT MANAGEMENT, LLP	3,42	0,00	3,42
SOCIEDAD ESTATAL DE PARTICIPACIONES INDUSTRIALES	ALIMENTOS Y ACEITES, S.A.	10,36	0,00	10,36

Indique los movimientos en la estructura accionarial más significativos acontecidos durante el ejercicio:

**A.3.** Complete los siguientes cuadros sobre los miembros del consejo de administración de la sociedad, que posean derechos de voto sobre acciones de la sociedad:

Nombre o denominación social del consejero	% derechos de voto atribuidos a las acciones		% derechos de voto a través de instrumentos financieros		% total de derechos de voto	% derechos de voto que <u>pueden ser transmitidos</u> a través de instrumentos financieros	
	Directo	Indirecto	Directo	Indirecto		Directo	Indirecto
DOÑA BELÉN BARREIRO PÉREZ-PARDO	0,00	0,00	0,00	0,00	0,00	0,00	0,00
DON DEMETRIO CARCELLER ARCE	0,01	0,08	0,00	0,00	0,09	0,00	0,00
DON ANTONIO HERNÁNDEZ CALLEJAS	0,00	0,00	0,00	0,00	0,00	0,00	0,00
DON PEDRO ANTONIO ZORRERO CAMAS	0,00	0,00	0,00	0,00	0,00	0,00	0,00
DON FERNANDO CASTELLÓ CLEMENTE	1,50	0,00	0,00	0,00	1,50	0,00	0,00
DOÑA MARÍA CARCELLER ARCE	0,00	0,00	0,00	0,00	0,00	0,00	0,00
DOÑA MERCEDES COSTA GARCÍA	0,00	0,00	0,00	0,00	0,00	0,00	0,00
DON JOSE IGNACIO COMENGE SÁNCHEZ-REAL	0,00	5,20	0,00	0,00	5,20	0,00	0,00

Nombre o denominación social del consejero	% derechos de voto atribuidos a las acciones		% derechos de voto a través de instrumentos financieros		% total de derechos de voto	% derechos de voto que pueden ser transmitidos a través de instrumentos financieros	
	Directo	Indirecto	Directo	Indirecto		Directo	Indirecto
CORPORACIÓN FINANCIERA ALBA, S.A.	14,00	0,00	0,00	0,00	14,00	0,00	0,00
ALIMENTOS Y ACEITES, S.A.	10,36	0,00	0,00	0,00	10,36	0,00	0,00
EMPRESAS COMERCIALES E INDUSTRIALES VALENCIANAS, S.L.	7,83	0,00	0,00	0,00	7,83	0,00	0,00
GRUPO TRADIFÍN, S.L.	7,96	0,00	0,00	0,00	7,96	4,26	0,00
HERCALIANZ INVESTING GROUP, S.L.	8,43	0,00	0,00	0,00	8,43	1,82	0,00

% total de derechos de voto en poder del consejo de administración

55,38

Detalle de la participación indirecta:

Nombre o denominación social del consejero	Nombre o denominación social del titular directo	% derechos de voto atribuidos a las acciones	% derechos de voto a través de instrumentos financieros	% total de derechos de voto	% derechos de voto que pueden ser transmitidos a través de instrumentos financieros
DON DEMETRIO CARCELLER ARCE	INVERSIONES LAS PARRAS DE CASTELLOTE, S.L.	0,08	0,00	0,08	0,00
DON JOSE IGNACIO COMENGE SÁNCHEZ-REAL	MENDIBEA 2002, S.L.	5,20	0,00	5,20	0,00

**A.4.** Indique, en su caso, las relaciones de índole familiar, comercial, contractual o societaria que existan entre los titulares de participaciones significativas, en la medida en que sean conocidas por la sociedad, salvo que sean escasamente relevantes o deriven del giro o tráfico comercial ordinario, excepto las que se informen en el apartado A.6:

Nombre o denominación social relacionados	Tipo de relación	Breve descripción
SOCIEDAD ANÓNIMA DAMM, CORPORACIÓN ECONÓMICA DELTA, S.A.	Societaria	Sociedad Anónima Damm tiene una participación directa del 99,99% en Corporación Económica Delta, S.A.
SOCIEDAD ESTATAL DE PARTICIPACIONES INDUSTRIALES, ALIMENTOS Y ACEITES, S.A.	Societaria	Sociedad Estatal de Participaciones Industriales tiene una participación directa del 91,96% en Alimentos y Aceites, S.A.

**A.5.** Indique, en su caso, las relaciones de índole comercial, contractual o societaria que existan entre los titulares de participaciones significativas, y la sociedad y/o su grupo, salvo que sean escasamente relevantes o deriven del giro o tráfico comercial ordinario:

Nombre o denominación social relacionados	Tipo de relación	Breve descripción
SOCIEDAD ANÓNIMA DAMM	Comercial	A lo largo del ejercicio 2020, Herba Ricemills, S.L.U. (filial del Grupo Ebro Foods) ha realizado con filiales del accionista significativo Sociedad Anónima Damm distintas operaciones de naturaleza comercial de venta de arroces y subproductos de arroz en condiciones y precio de mercado. Véase a este respecto la información sobre operaciones vinculadas consignada en el apartado D.2 del presente Informe.
GRUPO TRADIFÍN, S.L.	Comercial	A lo largo del ejercicio 2020, diversas filiales del Grupo Ebro Foods han realizado con el accionista significativo y Consejero Grupo Tradifín, S.L. y sus partes estrechamente vinculadas distintas operaciones de naturaleza comercial (principalmente de compra y venta de arroz) en condiciones y precios de mercado. Véase a este respecto la información sobre operaciones vinculadas consignada en el apartado D.3 del presente Informe así como las observaciones consignadas al respecto en dicho apartado.
GRUPO TRADIFÍN, S.L.	Contractual	A lo largo del ejercicio 2020, diversas filiales del Grupo Ebro Foods han realizado con el accionista significativo y Consejero Grupo Tradifín, S.L. y sus partes estrechamente

Nombre o denominación social relacionados	Tipo de relación	Breve descripción
		vinculadas distintas operaciones de naturaleza contractual (principalmente de prestación y recepción de servicios) en condiciones y precios de mercado. Véase a este respecto la información sobre operaciones vinculadas consignada en el apartado D.3 del presente Informe así como las observaciones consignadas al respecto en dicho apartado.
HERCALIANZ INVESTING GROUP, S.L.	Comercial	A lo largo del ejercicio 2020, diversas filiales del Grupo Ebro Foods han realizado con el accionista significativo y Consejero Hercalanz Investing Group, S.L. y sus partes estrechamente vinculadas, distintas operaciones de naturaleza comercial (principalmente de compra y venta de arroz) en condiciones y precios de mercado. Véase a este respecto la información sobre operaciones vinculadas consignada en el apartado D.3 del presente Informe así como las observaciones consignadas al respecto en dicho apartado.
HERCALIANZ INVESTING GROUP, S.L.	Contractual	A lo largo del ejercicio 2020, diversas filiales del Grupo Ebro Foods han realizado con el accionista significativo y Consejero Hercalanz Investing Group, S.L. y sus partes estrechamente vinculadas, distintas operaciones de naturaleza contractual (principalmente de prestación y recepción de servicios) en condiciones y precios de mercado. Véase a este respecto la información sobre operaciones vinculadas consignada en el apartado D.3 del presente Informe así como las observaciones consignadas al respecto en dicho apartado.

A.6. Describa las relaciones, salvo que sean escasamente relevantes para las dos partes, que existan entre los accionistas significativos o representados en el consejo y los consejeros, o sus representantes, en el caso de administradores persona jurídica.

Explique, en su caso, cómo están representados los accionistas significativos. En concreto, se indicarán aquellos consejeros que hubieran sido nombrados en representación de accionistas significativos, aquellos cuyo nombramiento hubiera sido promovido por accionistas significativos, o que estuvieran vinculados a accionistas significativos y/o entidades de su grupo, con especificación de la naturaleza de tales relaciones de vinculación. En particular, se mencionará, en su caso, la existencia, identidad y cargo de miembros del consejo, o representantes de consejeros, de la sociedad cotizada, que sean, a su vez, miembros del órgano de administración, o sus representantes, en sociedades que ostenten participaciones significativas de la sociedad cotizada o en entidades del grupo de dichos accionistas significativos:

Nombre o denominación social del consejero o representante, vinculado	Nombre o denominación social del accionista significativo vinculado	Denominación social de la sociedad del grupo del accionista significativo	Descripción relación/cargo
DON DEMETRIO CARCELLER ARCE	CORPORACIÓN ECONÓMICA DELTA, S.A.	SOCIEDAD ANÓNIMA DAMM	Don Demetrio Carceller Arce es Consejero de Ebro Foods, S.A. a propuesta del accionista significativo Corporación Económica Delta, S.A., sociedad participada directamente por Sociedad Anónima Damm en un 99,99%. El Sr. Carceller Arce tiene una participación indirecta en Corporación Económica Delta, S.A. a través de Sociedad Anónima Damm, sociedad en la que tiene una participación del 0,89% (directa del 0,004% e indirecta del 0,886%). Ocupa el cargo de Presidente Ejecutivo del Consejo de Administración de Sociedad Anónima Damm y de Presidente del Consejo de Administración de Corporación Económica Delta, S.A.
DON JAVIER GÓMEZ-TRENOR VERGÉS	EMPRESAS COMERCIALES E INDUSTRIALES VALENCIANAS, S.L.	EMPRESAS COMERCIALES E INDUSTRIALES VALENCIANAS, S.L.	Don Javier Gómez-Trenor Vergés tiene una participación indirecta del 12,586% en Empresas

Nombre o denominación social del consejero o representante, vinculado	Nombre o denominación social del accionista significativo vinculado	Denominación social de la sociedad del grupo del accionista significativo	Descripción relación/cargo
			Comerciales e Industriales Valencianas, S.L. a través de la participación directa del 50,415% que tiene en Inversiones Caspatró, S.L., sociedad que a su vez tiene una participación directa del 24,964% en Empresas Comerciales e Industriales Valencianas, S.L. Don Javier Gómez-Trenor Vergés es el representante persona física de Cultivos Valencia, S.L., entidad que ocupa el cargo de Presidente del Consejo de Administración de Empresas Comerciales e Industriales Valencianas, S.L.
DOÑA MARÍA BLANCA HERNÁNDEZ RODRÍGUEZ	GRUPO TRADIFÍN, S.L.	GRUPO TRADIFÍN, S.L.	Doña Blanca Hernández Rodríguez tiene una participación directa del 33,25% en Grupo Tradifín, S.L. Ocupa los cargos de Presidenta y Consejera Delegada en esa sociedad.
DON ANTONIO HERNÁNDEZ CALLEJAS	HERCALIANZ INVESTING GROUP, S.L.	HERCALIANZ INVESTING GROUP, S.L.	Don Antonio Hernández Callejas tiene una participación directa del 28,668% en Hercalianz Investing Group, S.L. No ocupa ningún cargo en esa sociedad.
DON FÉLIX HERNÁNDEZ CALLEJAS	HERCALIANZ INVESTING GROUP, S.L.	HERCALIANZ INVESTING GROUP, S.L.	Don Félix Hernández Callejas tiene una participación directa del 28,668% en Hercalianz Investing Group, S.L. Ocupa el cargo de Administrador Solidario en esa sociedad.
DOÑA MARÍA CARCELLER ARCE	CORPORACIÓN ECONÓMICA DELTA, S.A.	SOCIEDAD ANÓNIMA DAMM	Doña María Carceller Arce es Consejera de Ebro Foods, S.A. a propuesta del accionista significativo

Nombre o denominación social del consejero o representante, vinculado	Nombre o denominación social del accionista significativo vinculado	Denominación social de la sociedad del grupo del accionista significativo	Descripción relación/cargo
			Corporación Económica Delta, S.A., sociedad participada directamente por Sociedad Anónima Damm en un 99,99%. La Sra. Carceller Arce tiene una participación del 0,05% en Corporación Económica Delta, S.A. y es la persona física representante del Consejero Seegrund BV en el Consejo de Administración de Corporación Económica Delta, S.A. y en el de Sociedad Anónima Damm.
DON JAVIER FERNÁNDEZ ALONSO	CORPORACIÓN FINANCIERA ALBA, S.A.	CORPORACIÓN FINANCIERA ALBA, S.A.	Don Javier Fernández Alonso es Consejero a propuesta del accionista significativo Corporación Financiera Alba, S.A., con quien mantiene una relación laboral. Ocupa el cargo de Director General.
ALIMENTOS Y ACEITES, S.A.	SOCIEDAD ESTATAL DE PARTICIPACIONES INDUSTRIALES	SOCIEDAD ESTATAL DE PARTICIPACIONES INDUSTRIALES	Alimentos y Aceites, S.A. está participada directamente por Sociedad Estatal de Participaciones Industriales en un 91,9625%.
DON TOMÁS HEVIA ARMENGOL	CORPORACIÓN FINANCIERA ALBA, S.A.	CORPORACIÓN FINANCIERA ALBA, S.A.	Don Tomás Hevia Armengol mantiene una relación laboral con Corporación Financiera Alba, S.A. Es miembro del Departamento de Inversiones.
DON JOSE IGNACIO COMENGE SÁNCHEZ-REAL	MENDIBEA 2002, S.L.	MENDIBEA 2002, S.L.	Don José Ignacio Comenge Sánchez-Real tiene una participación indirecta del 73% en Mendibea 2002, S.L., sociedad titular directo de la participación

Nombre o denominación social del consejero o representante, vinculado	Nombre o denominación social del accionista significativo vinculado	Denominación social de la sociedad del grupo del accionista significativo	Descripción relación/cargo
			significativa indirecta que el Sr. Comenge Sánchez-Real tiene en Ebro Foods, S.A. Ocupa el cargo de Administrador Único en Mendibea 2002, S.L.
DOÑA MARÍA JESÚS GARRIDO SOLÍS	ALIMENTOS Y ACEITES, S.A.	SOCIEDAD ESTATAL DE PARTICIPACIONES INDUSTRIALES	Doña María Jesús Garrido Solís ocupa el cargo de Consejera dominical a propuesta de Sociedad Estatal de Participaciones Industriales en los Consejos de Administración de varias de sus sociedades participadas. Asimismo ocupa el puesto de Subdirectora de Empresas Participadas en Sociedad Estatal de Participaciones Industriales. No ocupa ningún cargo en Alimentos y Aceites, S.A.

Hercalanz Investing Group, S.L., Grupo Tradifin, S.L., Corporación Financiera Alba, S.A., Alimentos y Aceites, S.A., Empresas Comerciales e Industriales Valencianas, S.L. y don José Ignacio Comenge-Sánchez Real son Consejeros y accionistas significativos de Ebro Foods, S.A. Véase el apartado A.3 del presente Informe.

**A.7.** Indique si han sido comunicados a la sociedad pactos parasociales que la afecten según lo establecido en los artículos 530 y 531 de la Ley de Sociedades de Capital. En su caso, descríbalos brevemente y relacione los accionistas vinculados por el pacto:

Sí  
 No

Indique si la sociedad conoce la existencia de acciones concertadas entre sus accionistas. En su caso, descríbalas brevemente:

Sí  
 No



En el caso de que durante el ejercicio se haya producido alguna modificación o ruptura de dichos pactos o acuerdos o acciones concertadas, indíquelo expresamente:

N/A

**A.8.** Indique si existe alguna persona física o jurídica que ejerza o pueda ejercer el control sobre la sociedad de acuerdo con el artículo 5 de la Ley del Mercado de Valores. En su caso, identifíquela:

Sí  
 No

**A.9.** Complete los siguientes cuadros sobre la autocartera de la sociedad:

A fecha de cierre del ejercicio:

Número de acciones directas	Número de acciones indirectas(*)	% total sobre capital social
		0,00

(\*) A través de:

Nombre o denominación social del titular directo de la participación	Número de acciones directas
Sin datos	

**A.10.** Detalle las condiciones y plazo del mandato vigente de la junta de accionistas al consejo de administración para emitir, recomprar o transmitir acciones propias:

La Junta General Ordinaria de Accionistas celebrada en primera convocatoria el día 29 de julio de 2020, dentro del punto decimosegundo del orden del día, acordó autorizar al Consejo de Administración para la adquisición derivativa de acciones propias y para reducir capital, y a las sociedades dominadas para adquirir, mediante compraventa o cualquier otro título oneroso, las acciones de la sociedad dominante, todo ello dentro de los límites y con los requisitos legalmente establecidos.

a. Condiciones de la autorización.

Autorizar al Consejo de Administración, con facultad de subdelegar, para, directamente o a través de sus sociedades dependientes, adquirir derivativamente, mediante compraventa, permuta o cualquier otro título, en una o varias ocasiones, acciones de Ebro Foods, S.A., todo ello en las condiciones que establecen los artículos 146 y siguientes, y 509 y concordantes, de la Ley de Sociedades de Capital y las siguientes:

- Que el valor nominal de las acciones adquiridas directa o indirectamente, sumándose al de las que ya posean la Sociedad o sus sociedades filiales, no sea superior al 10 por 100 del capital suscrito.

- Que la adquisición, comprendidas las acciones que la Sociedad, o persona que actuase en nombre propio pero por cuenta de aquélla, hubiese adquirido con anterioridad y tuviese en cartera, no produzca el efecto de que el patrimonio neto resulte inferior al importe del capital social más las reservas legal o estatutariamente indisponibles. A estos efectos, se considerará patrimonio neto el importe que se califique como tal conforme a los criterios para confeccionar las cuentas anuales, minorado en el importe de los beneficios imputados directamente al mismo, e incrementado

en el importe del capital social suscrito no exigido, así como en el importe del nominal y de las primas de emisión del capital social suscrito que esté registrado contablemente como pasivo.

- Que las acciones adquiridas se hallen íntegramente desembolsadas.

- Que el contravalor mínimo y máximo para la adquisición sean, respectivamente, el equivalente al valor nominal de las acciones propias adquiridas y al valor de cotización de las mismas en un mercado secundario oficial en el momento de la adquisición.

**b. Contenido de la autorización.**

Autorizar al Consejo de Administración para adquirir, mediante acuerdo directo o por delegación en la Comisión Ejecutiva o por delegación en la persona o personas a quienes el Consejo autorice a estos efectos, acciones propias para mantenerlas en cartera, enajenarlas o, en su caso, proponer a la Junta General de accionistas su amortización, dentro de los límites legales y con cumplimiento de las condiciones previstas en este acuerdo. Esta autorización se extiende igualmente a la posibilidad de adquirir acciones propias para ser entregadas directamente, en una o sucesivas ocasiones, a los trabajadores de la Sociedad o de su Grupo, o como consecuencia del ejercicio de derechos de opción de que aquéllos sean titulares, de conformidad con lo prevenido en el artículo 146. 1 a) párrafo 3 de la Ley de Sociedades de Capital.

La autorización también se extiende a las adquisiciones de acciones de Ebro Foods, S.A. que realicen sus sociedades participadas.

- Autorizar al Consejo de Administración para reducir el capital social con el fin de amortizar las acciones propias de la Sociedad que ésta o sociedades de su Grupo hubieran llegado a adquirir, con cargo al capital social (por su valor nominal) y a las reservas de libre disposición (por el importe de su adquisición que exceda de dicho valor nominal), por las cuantías que en cada momento se considere convenientes y hasta el máximo de las acciones propias en cada momento existentes.

- Delegar en el Consejo de Administración la ejecución del precedente acuerdo de reducción de capital, a fin de que lo pueda llevar a cabo en una o varias veces, o también dejarlo sin efecto, dentro del plazo máximo de los 5 años a contar a partir de la fecha de celebración de esta Junta General, realizando para ello cuantas actuaciones sean precisas o exigidas por la legislación vigente.

En especial se delega en el Consejo de Administración, para que dentro de los plazos y límites señalados en el presente acuerdo, proceda a: (i) ejecutar o dejar sin efecto la reducción de capital, fijando en su caso la o las fechas concretas de las operaciones, teniendo en cuenta los factores internos y externos que influyan en la decisión; (ii) concretar en cada caso el importe de la reducción de capital; (iii) determinar el destino del importe de dicha reducción de capital social;

(iv) adaptar en cada caso los artículos 6 ("Capital Social") y 7 ("Las Acciones") de los Estatutos Sociales a la nueva cifra del capital social y al nuevo número de acciones; (v) solicitar en cada caso la exclusión de cotización de las acciones amortizadas; y (vi) en general adoptar cuantos acuerdos se consideren precisos para la amortización y consiguiente reducción de capital, designando a las personas que deban llevar a cabo su formalización.

**c. Plazo de la autorización**

Autorizar por el plazo máximo de cinco años, a contar desde la fecha de celebración de la Junta General de accionistas (29 de junio de 2020), y cubre todas las operaciones de autocartera que se efectúen dentro de sus términos, sin necesidad de ser reiterada para cada una de las adquisiciones, así como las dotaciones o afectaciones de reservas que se efectúen de acuerdo con la Ley de Sociedades de Capital.

Los acuerdos adoptados por la Junta General Ordinaria de Accionistas el 29 de julio de 2020 sobre autocartera, reducción de capital y delegación al Consejo de Administración dejaron sin efecto, en la cuantía no utilizada, los adoptados al respecto por la Junta General de accionistas de la Sociedad celebrada el 3 de junio de 2015 y a la fecha de emisión del presente Informe permanecen vigentes al no haber sido revocados.

**A.II. Capital flotante estimado:**

	%
Capital flotante estimado	29,51

**A.12.** Indique si existe cualquier restricción (estatutaria, legislativa o de cualquier índole) a la transmisibilidad de valores y/o cualquier restricción al derecho de voto. En particular, se comunicará la existencia de cualquier tipo de restricciones que puedan dificultar la toma de control de la sociedad mediante la adquisición de sus acciones en el mercado, así como aquellos regímenes de autorización o comunicación previa que, sobre las adquisiciones o transmisiones de instrumentos financieros de la compañía, le sean aplicables por normativa sectorial.

Sí  
 No

**A.13.** Indique si la junta general ha acordado adoptar medidas de neutralización frente a una oferta pública de adquisición en virtud de lo dispuesto en la Ley 6/2007.

Sí  
 No

En su caso, explique las medidas aprobadas y los términos en que se producirá la ineficiencia de las restricciones:

**A.14.** Indique si la sociedad ha emitido valores que no se negocian en un mercado regulado de la Unión Europea.

Sí  
 No

En su caso, indique las distintas clases de acciones y, para cada clase de acciones, los derechos y obligaciones que confiera:

## **B. JUNTA GENERAL**

---

**B.1.** Indique y, en su caso detalle, si existen diferencias con el régimen de mínimos previsto en la Ley de Sociedades de Capital (LSC) respecto al quórum de constitución de la junta general:

Sí  
 No

**B.2.** Indique y, en su caso, detalle si existen diferencias con el régimen previsto en la Ley de Sociedades de Capital (LSC) para la adopción de acuerdos sociales:

Sí  
 No

**B.3.** Indique las normas aplicables a la modificación de los estatutos de la sociedad. En particular, se comunicarán las mayorías previstas para la modificación de los estatutos, así como, en su caso, las normas previstas para la tutela de los derechos de los socios en la modificación de los estatutos.

Ebro Foods, S.A. no tiene establecido ningún requisito para la modificación de Estatutos Sociales distinto de los legalmente establecidos por la Ley de Sociedades de Capital.

**B.4.** Indique los datos de asistencia en las juntas generales celebradas en el ejercicio al que se refiere el presente informe y los de los dos ejercicios anteriores:

Fecha junta general	Datos de asistencia				Total
	% de presencia física	% en representación	% voto a distancia		
			Voto electrónico	Otros	
05/06/2018	39,94	27,94	0,00	11,16	79,04
De los que Capital flotante	0,19	15,91	0,00	0,80	16,90
04/06/2019	29,12	51,48	0,01	0,10	80,71
De los que Capital flotante	0,17	15,37	0,01	0,10	15,65
29/07/2020	10,37	70,55	0,01	0,10	81,03
De los que Capital flotante	0,00	14,16	0,01	0,10	14,27
16/12/2020	0,00	69,58	0,01	10,36	79,95
De los que Capital flotante	0,00	2,73	0,01	10,36	13,10

En relación con los datos consignados en el presente apartado B.4, téngase que en cuenta que las Juntas Generales de accionistas celebradas en el ejercicio 2020 fueron exclusivamente telemáticas por motivo de la pandemia de la Covid 19.

**B.5.** Indique si en las juntas generales celebradas en el ejercicio ha habido algún punto del orden del día que, por cualquier motivo, no haya sido aprobado por los accionistas:

Sí  
 No

**B.6.** Indique si existe alguna restricción estatutaria que establezca un número mínimo de acciones necesarias para asistir a la junta general, o para votar a distancia:

Sí  
 No

**B.7.** Indique si se ha establecido que determinadas decisiones, distintas a las establecidas por Ley, que entrañan una adquisición, enajenación, la aportación a otra sociedad de activos esenciales u otras operaciones corporativas similares, deben ser sometidas a la aprobación de la junta general de accionistas:

Sí  
 No

**B.8. Indique la dirección y modo de acceso a la página web de la sociedad a la información sobre gobierno corporativo y otra información sobre las juntas generales que deba ponerse a disposición de los accionistas a través de la página web de la Sociedad:**

La Web corporativa de Ebro Foods, <http://www.ebrofoods.es/>, se constituye como un vehículo de información continuada y actualizada para los accionistas, inversores y mercados en general.

En este sentido, en la página de inicio se incluye un apartado específico bajo la denominación de "Accionistas e Inversores", que incluye la totalidad de la información exigible conforme a la normativa aplicable.

En dicho apartado se recoge, conforme a la normativa vigente, el capítulo o sección de "Gobierno Corporativo", cuya dirección es <https://www.ebrofoods.es/informacion-para-accionistas-e-inversores/gobierno-corporativo/reglamento-de-la-junta-general-de-accionistas/>

Aquí está disponible toda la información que la Sociedad pone a disposición de los accionistas con motivo de las Juntas Generales de accionistas, concretamente en las siguientes urls:

- <https://www.ebrofoods.es/informacion-para-accionistas-e-inversores/gobierno-corporativo/junta-general-de-accionistas-ejercicio-del-derecho-de-informacion/>;
- <https://www.ebrofoods.es/informacion-para-accionistas-e-inversores/gobierno-corporativo/junta-general-extraordinaria-de-accionistas-diciembre-2020/>, siendo éste el enlace directo a la Junta General Extraordinaria de accionistas celebrada el 16 de diciembre de 2020; y
- <https://www.ebrofoods.es/informacion-para-accionistas-e-inversores/gobierno-corporativo/junta-general-de-accionistas-ejercicio-del-derecho-de-informacion/junta-general-de-accionistas-de-anos-anteriores/>, siendo éste el enlace a la Junta General Ordinaria de accionistas celebrada el 29 de julio de 2020.

Asimismo, en la medida en que las Juntas Generales de accionistas celebradas en el ejercicio 2020 fueron exclusivamente telemáticas, la Sociedad habilitó en la web corporativa el correspondiente enlace a la retransmisión en directo y en abierto de dichas Juntas. Los enlaces a la retransmisión en directo de cada una de las Juntas (ordinaria y extraordinaria) se mantuvieron insertos en la Web durante el tiempo de celebración de las mismas.

La sección de "Gobierno Corporativo" se estructura en los siguientes epígrafes:

- Reglamento de la Junta General de Accionistas
- Junta General de Accionistas: ejercicio del derecho de información
- Junta General Extraordinaria de Accionistas - diciembre 2020 (este epígrafe siempre hace referencia a la última Junta General de Accionistas celebrada, ya sea ordinaria o extraordinaria)
- Consejo de Administración
- Reglamento del Consejo de Administración
- Informe Anual de Gobierno Corporativo
- Remuneraciones de los Consejeros
- Comisiones del Consejo
- Reglamento Interno de Conducta en materias relativas a los Mercados de Valores
- Foro electrónico de accionistas

Los contenidos de esta sección se presentan estructurados y jerarquizados bajo un título conciso y explicativo, con objeto de permitir un acceso rápido y directo a cada uno de ellos y de acuerdo a las disposiciones legales, a dos pasos (clicks) de la página principal.

Todos estos epígrafes han sido diseñados y elaborados bajo el criterio de fácil acceso a fin de lograr una rápida localización y descarga de la información.

La Web corporativa ofrece la información íntegra de esta sección en castellano e inglés.

**C. ESTRUCTURA DE LA ADMINISTRACION DE LA SOCIEDAD**

**C.1. Consejo de administración**

C.1.1 Número máximo y mínimo de consejeros previstos en los estatutos sociales y el número fijado por la junta general:

Número máximo de consejeros	15
Número mínimo de consejeros	7
Número de consejeros fijado por la junta	14

C.1.2 Complete el siguiente cuadro con los miembros del consejo:

Nombre o denominación social del consejero	Representante	Categoría del consejero	Cargo en el consejo	Fecha primer nombramiento	Fecha último nombramiento	Procedimiento de elección
DOÑA BELÉN BARREIRO PÉREZ-PARDO		Independiente	CONSEJERO	25/01/2017	01/06/2017	ACUERDO JUNTA GENERAL DE ACCIONISTAS
DON DEMETRIO CARCELLER ARCE		Dominical	VICEPRESIDENTE	01/06/2010	16/12/2020	ACUERDO JUNTA GENERAL DE ACCIONISTAS
DON ANTONIO HERNÁNDEZ CALLEJAS		Ejecutivo	PRESIDENTE	24/01/2002	05/06/2018	ACUERDO JUNTA GENERAL DE ACCIONISTAS
DON PEDRO ANTONIO ZORRERO CAMAS		Independiente	CONSEJERO	13/12/2018	04/06/2019	ACUERDO JUNTA GENERAL DE ACCIONISTAS
DON FERNANDO CASTELLÓ CLEMENTE		Independiente	CONSEJERO	29/05/2012	05/06/2018	ACUERDO JUNTA GENERAL DE ACCIONISTAS
DOÑA MARÍA CARCELLER ARCE		Dominical	CONSEJERO	21/03/2018	16/12/2020	ACUERDO JUNTA GENERAL DE ACCIONISTAS

Nombre o denominación social del consejero	Representante	Categoría del consejero	Cargo en el consejo	Fecha primer nombramiento	Fecha último nombramiento	Procedimiento de elección
DOÑA MERCEDES COSTA GARCÍA		Independiente	CONSEJERO COORDINADOR INDEPENDIENTE	27/07/2016	01/06/2017	ACUERDO JUNTA GENERAL DE ACCIONISTAS
DON JOSE IGNACIO COMENGE SÁNCHEZ-REAL		Dominical	CONSEJERO	29/05/2012	16/12/2020	ACUERDO JUNTA GENERAL DE ACCIONISTAS
CORPORACIÓN FINANCIERA ALBA, S.A.	DON TOMÁS HEVIA ARMENGOL	Dominical	CONSEJERO	31/01/2018	16/12/2020	ACUERDO JUNTA GENERAL DE ACCIONISTAS
ALIMENTOS Y ACEITES, S.A.	DOÑA MARÍA JESÚS GARRIDO SOLÍS	Dominical	CONSEJERO	23/07/2004	16/12/2020	ACUERDO JUNTA GENERAL DE ACCIONISTAS
EMPRESAS COMERCIALES E INDUSTRIALES VALENCIANAS, S.L.	DON JAVIER GÓMEZ-TRENOR VERGÉS	Dominical	CONSEJERO	18/12/2013	16/12/2020	ACUERDO JUNTA GENERAL DE ACCIONISTAS
GRUPO TRADIFÍN, S.L.	DOÑA MARÍA BLANCA HERNÁNDEZ RODRÍGUEZ	Dominical	CONSEJERO	21/12/2016	16/12/2020	ACUERDO JUNTA GENERAL DE ACCIONISTAS
HERCALIANZ INVESTING GROUP, S.L.	DON FÉLIX HERNÁNDEZ CALLEJAS	Ejecutivo	CONSEJERO	21/12/2016	16/12/2020	ACUERDO JUNTA GENERAL DE ACCIONISTAS
DON JAVIER FERNÁNDEZ ALONSO		Dominical	CONSEJERO	29/07/2020	16/12/2020	ACUERDO JUNTA GENERAL DE ACCIONISTAS

Número total de consejeros

14

Indique los ceses que, ya sea por dimisión o por acuerdo de la junta general, se hayan producido en el consejo de administración durante el periodo sujeto a información:

Nombre o denominación social del consejero	Categoría del consejero en el momento del cese	Fecha del último nombramiento	Fecha de baja	Comisiones especializadas de las que era miembro	Indique si el cese se ha producido antes del fin del mandato
Sin datos					

C.1.3 Complete los siguientes cuadros sobre los miembros del consejo y su distinta categoría:

CONSEJEROS EJECUTIVOS		
Nombre o denominación social del consejero	Cargo en el organigrama de la sociedad	Perfil
DON ANTONIO HERNÁNDEZ CALLEJAS	Presidente ejecutivo	Don Antonio Hernández Callejas nació en Tudela (Navarra). Es licenciado en Ciencias Económicas en la Universidad de Sevilla y diplomado en Derecho. Comenzó su carrera profesional en el año 1979 en Arrocerías Herba, empresa arrocerera fundada por la familia Hernández. En el año 2002 fue nombrado Consejero, Vicepresidente y miembro de la Comisión Ejecutiva de Ebro Foods, S.A. y desde entonces ha sido una figura clave en el proceso de transformación y expansión internacional de Ebro. En 2004 fue nombrado Consejero Delegado de la Sociedad y en 2005 pasó a ser el Presidente ejecutivo del Grupo Ebro. Bajo su presidencia el Grupo Ebro se ha situado como número uno del mundo en el sector del arroz y segundo fabricante mundial de pasta y se ha posicionado en más de 70 países de Europa, América, África y Asia, con un portfolio de más de 70 marcas. A lo largo de su carrera profesional ha sido reconocido con diferentes premios y galardones, como los Premios Empresariales "Dinero", a la mejor gestión empresarial, Oficial de la Orden Nacional del Mérito de la República de Francia, Premio del Consejo Social de la Universidad de Sevilla y la Confederación de Empresarios de Sevilla (CES) a la Trayectoria Empresarial de Excelencia, Medalla de oro de la ciudad de Sevilla, Premio Grupo Joly a la Innovación Agroalimentaria y Premio Manuel Clavero. Habla inglés, francés e italiano.
HERCALIANZ INVESTING GROUP, S.L.	Directivo y administrador en varias sociedades del Grupo	Don Félix Hernández Callejas (representante persona física del Consejero Herculanz Investing Group, S.L.) nació en Tudela (Navarra). Es Licenciado en Derecho. Con amplia experiencia en el negocio del arroz y de la alimentación, en general, ha venido ocupado varios cargos directivos y de administración en empresas arroceras y actualmente es directivo de un filial del Grupo Ebro y administrador de varias de ellas. Véase la segunda nota aclaratoria del apartado H del presente Informe en el que se relacionan las sociedad del Grupo Ebro en las que don Félix Hernández Callejas es Administrador o Consejero.



Número total de consejeros ejecutivos	2
% sobre el total del consejo	14,29

En cuanto a la categorización como Consejero ejecutivo de Heralianz Investing Group, S.L., se hace constar que este Consejero:

(i) no desempeña funciones ejecutivas ni de dirección ni en Ebro Foods, S.A. ni en ninguna filial del Grupo y, por tanto, no percibe remuneración alguna por ello;

(ii) ha sido categorizado como Consejero ejecutivo en atención a que su representante persona física en el Consejo de Administración de Ebro Foods, S.A. es directivo y administrador en varias filiales del Grupo; y

(iii) ocupa el cargo de Consejero porque es accionista significativo de la Sociedad con una participación directa del 8,434%.

Heralianz Investing Group, S.L. seguiría siendo Consejero de Ebro Foods, S.A. mientras sea accionista significativo, con independencia de quién sea su persona física representante y del cargo directivo que dicho representante pueda desempeñar dentro del Grupo.

**CONSEJEROS EXTERNOS DOMINICALES**

Nombre o denominación social del consejero	Nombre o denominación del accionista significativo a quien representa o que ha propuesto su nombramiento	Perfil
DON DEMETRIO CARCELLER ARCE	CORPORACIÓN ECONÓMICA DELTA, S.A.	Don Demetrio Carceller Arce nació en Madrid. Es licenciado en Ciencias Empresariales en el Colegio Universitario de Estudios Financieros (CUNEF) de la Universidad Complutense de Madrid. Posteriormente cursó un MBA en la Duke University (Fuqua School of Business), Escuela de Negocios americana de la cual forma parte del Board of Visitors. Es Presidente Ejecutivo de Sociedad Anónima Damm y Presidente de Corporación Económica Delta, S.A. y de DISA Corporación Petrolífera, S.A. También es Vicepresidente y miembro de la Comisión Ejecutiva de Sacyr, S.A. y Consejero en la empresa productora de cava Freixenet. En 2019 fue elegido Presidente de Cerveceros de España. Preside el Patronato de la Fundación Damm.
DOÑA MARÍA CARCELLER ARCE	CORPORACIÓN ECONÓMICA DELTA, S.A.	Doña María Carceller Arce nació en Madrid. Es licenciada en Ciencias Empresariales por la European Business School, especialista en marketing y negocios internacionales y cuenta con un Programa Postgrado IESE (PDD-C). Cuenta con más de 20 años experiencia profesional en empresas nacionales e internacionales de bebidas y alimentación. Desde 2001 es miembro del consejo asesor de Alimentación y Bebidas de IESE Business School. Desde enero de 2012 es Consejera Delegada de Grupo Rodilla. Antes de incorporarse al Grupo Rodilla, ocupó diferentes puestos de dirección en Pepsico y McDonald's, con premios como el President Award. Previamente, fue Manager en las áreas de Comercial y Marketing en diversas compañías reconocidas del sector como Yoplait o Bodegas y Bebidas, S.A. Es bilingüe en alemán y habla inglés.

CONSEJEROS EXTERNOS DOMINICALES		
Nombre o denominación social del consejero	Nombre o denominación del accionista significativo a quien representa o que ha propuesto su nombramiento	Perfil
DON JOSE IGNACIO COMENGE SÁNCHEZ-REAL	DON JOSE IGNACIO COMENGE SÁNCHEZ-REAL	Don José Ignacio Comenge Sánchez-Real nació en San Sebastián. Es Economista y graduado en Banca Internacional. Con amplia experiencia en la administración y gestión empresarial de sociedades pertenecientes a diversos sectores de la economía española como el financiero, de seguros, bebidas y energías renovables. Ha desempeñado puestos directivos y de administración en distintas entidades financieras y de seguros, tales como Banco Hispano Americano, Mutua Madrileña y Axa Winterthur, entre otras. Es Presidente de Ball Beverage Packaging Ibérica S.L. y de Arbitraje&Inversiones S.L. y Consejero de ENCE Energía y Celulosa, S.A., CVNE, S.A. (Compañía Vinícola Nacional de España), Olive Partners, S.A., Barbosa&Almeida, S.A. Grupo Apex (Aperitivos y Extrusionados, S.A.U.) y Coca-Cola European Partners.
CORPORACIÓN FINANCIERA ALBA, S.A.	CORPORACIÓN FINANCIERA ALBA, S.A.	Don Tomás Hevia Armengol (representante persona física del Consejero Corporación Financiera Alba, S.A.) nació en Mieres (Asturias). Es licenciado en Administración y Dirección de Empresas y Derecho por la Universidad Pontificia de Comillas de Madrid (ICADE). Adicionalmente, posee un MBA por la IESE Business School de la Universidad de Navarra. Es miembro del Departamento de Inversiones de Corporación Financiera Alba. Anteriormente desarrolló su actividad profesional en los Departamentos de Fusiones y Adquisiciones y Equity Capital Markets de Royal Bank of Scotland y ABN AMRO en Madrid y en Londres. Actualmente es Consejero y miembro de la Comisión Ejecutiva de Acerinox y miembro de la Comisión de Inversiones de Parques Reunidos. Ha sido miembro del Consejo de Administración de Clínica Baviera, ACS Servicios y Concesiones, Dragados y Antevenio. Habla inglés.
ALIMENTOS Y ACEITES, S.A.	ALIMENTOS Y ACEITES, S.A.	Doña María Jesús Garrido Solís (representante persona física del Consejero Alimentos y Aceites, S.A.) nació en Madrid. Es Licenciada Ciencias Empresariales y Derecho E-3 ICADE, MBA Business Administration, Master en Fiscal organizado por el Instituto de Postgrado de la Universidad Pontificia Comillas y Programa Promociona organizado por ESADE. Cuenta con una amplia experiencia en el ámbito de la administración, gestión y control de empresas dentro de la Administración y como docente en la Universidad Carlos III de Madrid en los ámbitos de gestión pública, financial management y control de gestión en grupos bilingües así como tutora dirigiendo los proyectos de fin de grado, entre otros. Es Consejera dominical de la Sociedad Estatal de Participaciones Industriales (SEPI) en distintos Consejos de Administración. Actualmente es Consejera dominical y Subdirectora de la Dirección de Participadas de SEPI. Habla inglés y francés.

CONSEJEROS EXTERNOS DOMINICALES		
Nombre o denominación social del consejero	Nombre o denominación del accionista significativo a quien representa o que ha propuesto su nombramiento	Perfil
EMPRESAS COMERCIALES E INDUSTRIALES VALENCIANAS, S.L.	EMPRESAS COMERCIALES E INDUSTRIALES VALENCIANAS, S.L.	Don Javier Gómez-Trenor Vergés (representante persona física del Consejero Empresas Comerciales e Industriales Valencianas, S.L.) nació en Barcelona. Es licenciado en Ciencias Económicas y Empresariales por la Universidad de Valencia. Con dilatada experiencia en el sector empresarial, ha ocupado cargos ejecutivos y de administrador en empresas del sector bebidas, agrícola, ganadero y del concentrado de zumos. Actualmente es representante persona física de la sociedad que ostenta la presidencia del Consejo de Administración de Empresas Comerciales e Industriales Valencianas, S.L., representante persona física de la sociedad que ostenta la Vicepresidencia del Consejo de Olive Partners S.A., Presidente del Consejo de Administración de Inversiones Caspatró, S.L. y ocupa cargos de administrador en diversas sociedades dedicadas a la actividad de inversión financiera, inmobiliaria y agrícola.
GRUPO TRADIFÍN, S.L.	GRUPO TRADIFÍN, S.L.	Doña Blanca Hernández Rodríguez (representante persona física del Consejero Grupo Tradifín, S.L.) nació en Sevilla. Es Licenciada en Ciencias Económicas y Empresariales por la Universidad de Sevilla, en Humanidades por la Universidad Europea de Madrid y máster en Finanzas por CUNEF. Amplia experiencia en el sector financiero. Fundadora y Consejera Delegada de Magallanes Value Investors, S.A., S.G.I.I.C. y Consejera de PharmaMar, S.A. Es miembro del Patronato de Proyecto Hombre y de Fundación Capacis y Presidenta de la Fundación Ebro Foods.
DON JAVIER FERNÁNDEZ ALONSO	CORPORACIÓN FINANCIERA ALBA, S.A.	Don Javier Fernández Alonso nació en Bilbao. Es licenciado en Administración y Dirección de Empresas por la Universidad de Deusto (La Comercial), especialidad en Finanzas, con Matrícula de Honor. Con amplia experiencia en la gestión y administración empresarial es Director de Inversiones de Corporación Financiera Alba, S.A. Asimismo, es miembro del Consejo de Administración de Euskaltel, S.A., Rioja Acquisition, S.à r.l., Artá Capital S.G.E.I.C., S.A. y Deyá Capital IV S.C.R., S.A. y forma parte del Comité de Inversiones de Artá Capital, entre otras responsabilidades. Ha sido miembro del Consejo de Administración de diversas sociedades, incluyendo, entre otras, Acerinox, S.A., Actividades de Construcción y Servicios, S.A. y Parques Reunidos Servicios Centrales, S.A. Habla inglés.

Número total de consejeros dominicales	8
% sobre el total del consejo	57,14

CONSEJEROS EXTERNOS INDEPENDIENTES

Nombre o denominación social del consejero	Perfil
DOÑA BELÉN BARREIRO PÉREZ-PARDO	Doña Belén Barreiro Pérez-Pardo nació en Madrid. Es Doctora en Ciencia Política, Sociología y Antropología Social por la Universidad Autónoma de Madrid y Máster en Ciencias Sociales por el Instituto Juan March de Estudios e Investigaciones. Con más de veinte años de experiencia, está dedicada al análisis científico de la sociedad y al asesoramiento en el ámbito de tendencias sociales y estrategia de marca. Es autora de varios libros y artículos académicos y participa en actividades docentes puntuales en el ámbito de la universidad. Es miembro del Consejo Asesor de la Asociación Española de Fundaciones, del Consejo Asesor de Asuntos económicos del Ministerio de Asuntos Económicos y Transformación Digital y CEO, además de fundadora, de 40dB., agencia de investigación social y de mercado.
DON PEDRO ANTONIO ZORRERO CAMAS	Don Pedro Antonio Zorrero Camas nació en Sevilla. Es Ingeniero Agrónomo por la Universidad de Almería, Ingeniero Técnico Agrícola por la Universidad de Sevilla y funcionario de carrera de la Junta de Andalucía en el Cuerpo superior Facultativo, especialidad Ingeniero Agrónomo. Dentro del sector público cuenta con una amplia experiencia profesional en los campos de auditoría, control y gestión de fondos europeos. En el ámbito del sector privado tiene una dilatada experiencia como ingeniero agrónomo redactor de diferentes proyectos técnicos en el sector agrario e ingeniero consultor y asesor de diferentes explotaciones agrarias.
DON FERNANDO CASTELLÓ CLEMENTE	Don Fernando Castelló Clemente nació en Mollerusa (Lleida). Es Ingeniero Industrial y MBA por el IESE. Ha venido desempeñando diversos puestos ejecutivos y de dirección en sociedades del sector lácteo, así como de la distribución en el sector de alimentación. Ocupa cargos en el Consejo de Administración de varias sociedades del sector vinícola y otras dedicadas a energías alternativas y construcción.
DOÑA MERCEDES COSTA GARCÍA	Doña Mercedes Costa García nació en Lleida. Es Licenciada en Derecho por la Universidad Central de Barcelona y MAJ por el Instituto de Empresa. Con amplia experiencia profesional como abogada mercantilista en el despacho de D. José Mario Armero, docente e investigadora en el campo del proceso de negociación en toda su extensión. Actualmente es Directora del Centro de Negociación y Mediación y profesora de negociación en los Programas Master, Cursos Superiores y Programas de Executive Education en el IE Bussines School de Madrid, tanto en formato presencial como on-line, además de Directora del Foro Negocia y Vocal del Centro de Buen Gobierno en el IE.

Número total de consejeros independientes	4
% sobre el total del consejo	28,57

Indique si algún consejero calificado como independiente percibe de la sociedad, o de su mismo grupo, cualquier cantidad o beneficio por un concepto distinto de la remuneración de consejero, o mantiene o ha mantenido, durante el último ejercicio, una relación de negocios con la sociedad o con cualquier sociedad de su grupo, ya sea en nombre propio o como accionista significativo, consejero o alto directivo de una entidad que mantenga o hubiera mantenido dicha relación.

En su caso, se incluirá una declaración motivada del consejo sobre las razones por las que considera que dicho consejero puede desempeñar sus funciones en calidad de consejero independiente.

Nombre o denominación social del consejero	Descripción de la relación	Declaración motivada
DOÑA BELÉN BARREIRO PÉREZ-PARDO	N/A	N/A
DON PEDRO ANTONIO ZORRERO CAMAS	N/A	N/A
DON FERNANDO CASTELLÓ CLEMENTE	N/A	N/A
DOÑA MERCEDES COSTA GARCÍA	N/A	N/A

**OTROS CONSEJEROS EXTERNOS**

Se identificará a los otros consejeros externos y se detallarán los motivos por los que no se puedan considerar dominicales o independientes y sus vínculos, ya sea con la sociedad, sus directivos, o sus accionistas:

Nombre o denominación social del consejero	Motivos	Sociedad, directivo o accionista con el que mantiene el vínculo	Perfil
Sin datos			

Número total de otros consejeros externos	N.A.
% sobre el total del consejo	N.A.

Indique las variaciones que, en su caso, se hayan producido durante el periodo en la categoría de cada consejero:

Nombre o denominación social del consejero	Fecha del cambio	Categoría anterior	Categoría actual
Sin datos			

C.1.4 Complete el siguiente cuadro con la información relativa al número de consejeras al cierre de los últimos 4 ejercicios, así como la categoría de tales consejeras:

	Número de consejeras				% sobre el total de consejeros de cada categoría			
	Ejercicio 2020	Ejercicio 2019	Ejercicio 2018	Ejercicio 2017	Ejercicio 2020	Ejercicio 2019	Ejercicio 2018	Ejercicio 2017
Ejecutivas					0,00	0,00	0,00	0,00
Dominicales	3	3	3	3	37,50	42,86	42,86	50,00
Independientes	2	2	2	2	50,00	50,00	50,00	50,00
Otras Externas					0,00	0,00	0,00	0,00
Total	5	5	5	5	35,71	38,46	38,46	41,67

C.1.5 Indique si la sociedad cuenta con políticas de diversidad en relación con el consejo de administración de la empresa por lo que respecta a cuestiones como, por ejemplo, la edad, el género, la discapacidad, o la formación y experiencia profesionales. Las entidades pequeñas y medianas, de acuerdo con la definición contenida en la Ley de Auditoría de Cuentas, tendrán que informar, como mínimo, de la política que tengan establecida en relación con la diversidad de género.

- Sí  
 No  
 Políticas parciales

En caso afirmativo, describa estas políticas de diversidad, sus objetivos, las medidas y la forma en que se ha aplicado y sus resultados en el ejercicio. También se deberán indicar las medidas concretas adoptadas por el consejo de administración y la comisión de nombramientos y retribuciones para conseguir una presencia equilibrada y diversa de consejeros.

En caso de que la sociedad no aplique una política de diversidad, explique las razones por las cuales no lo hace.

#### Descripción de las políticas, objetivos, medidas y forma en que se han aplicado, así como los resultados obtenidos

Ebro Foods, S.A. tiene implantada una Política de Selección de Consejeros y Diversidad en la composición del Consejo de Administración cuyo alcance se extiende tanto a los supuestos de nombramiento, ratificación y reelección de Consejeros por la Junta General de accionistas como a los nombramientos que realice el propio Consejo de Administración. Asimismo, en caso de candidatos a Consejero que sean personas jurídicas, los principios y criterios de la Política habrán de observarse respecto a las personas físicas que vayan a representarlas en el Consejo.

De conformidad con dicha Política, todas las propuestas de selección de candidatos han de estar fundamentadas en un análisis previo de las necesidades del propio Consejo, cuyo resultado se recogerá en el correspondiente informe justificativo de la Comisión de Selección y Retribuciones que se publique al convocar la Junta General de accionistas a la que se someta la ratificación, el nombramiento o la reelección de cada Consejero.

Los objetivos fijados en la Política son los siguientes:

- Evitar en los procesos de selección de Consejeros cualquier tipo de sesgo implícito que pueda implicar la discriminación por cualquier motivo de cualquiera de los candidatos.
- A igualdad de condiciones, optar por el candidato cuyo sexo tenga, en ese momento, menor representación en el Consejo
- Favorecer la diversidad de conocimientos, experiencia profesional y género en la composición del Consejo.
- Conseguir que el género menos representado en el Consejo suponga, al menos, el 40% de los miembros del Consejo de Administración antes de que finalice 2022 y en adelante.

Para la consecución de estos objetivos fijados en la Política, la Sociedad, en cada nombramiento de Consejeros, tiene establecidas las siguientes medidas:

- análisis previo de la composición del Consejo de Administración en aspectos relativos a la categorización de Consejeros, presencia del sexo menos representado, perfil y experiencia profesional de los Consejeros y capital social representado en el Consejo de Administración;
- análisis de los requisitos legales, estatutarios y reglamentarios aplicables tanto a la categorización como Consejero del candidato como al procedimiento de su nombramiento;
- análisis de la experiencia, cualificación y formación profesional del candidato y de su disponibilidad para asumir debidamente el compromiso de su función; y
- verificación de que el nombramiento del candidato cumple con los requisitos de diversidad, no discriminación e igualdad de trato establecidos en el Código de Conducta y en la Política de Selección de Consejeros y Diversidad.

La aplicación de la Política de Selección de Consejeros y Diversidad en la composición del Consejo, así como el correcto seguimiento de las medidas indicadas anteriormente, han permitido a Ebro Foods, S.A. contar con un Consejo de Administración plural y diverso en cuanto al género, conocimientos, experiencias y perfiles profesionales de sus miembros.

Con una presencia femenina en el Consejo de Administración del 35,71% la Sociedad es consciente de que tiene que trabajar en aumentar la presencia femenina en el Consejo de Administración, en cuanto a sexo menos representado en este órgano, de manera que dicha presencia alcance en 2022 el 40% del total de sus miembros.

**C.1.6 Explique las medidas que, en su caso, hubiese convenido la comisión de nombramientos para que los procedimientos de selección no adolezcan de sesgos implícitos que obstaculicen la selección de consejeras, y que la compañía busque deliberadamente e incluya entre los potenciales candidatos, mujeres que reúnan el perfil profesional buscado y que permita alcanzar una presencia equilibrada de mujeres y hombres. Indique también si entre estas medidas está la de fomentar que la compañía cuente con un número significativo de altas directivas:**

#### Explicación de las medidas

En cuanto a los procedimientos de selección de Consejeras, si bien la Comisión de Selección y Retribuciones no ha adoptado medidas concretas al efecto, de conformidad con las medidas sobre diversidad de género y los principios de no discriminación e igualdad de trato que aplica la Sociedad en materia de selección de candidatas a Consejero, en la composición del Consejo (i) se buscará siempre la diversidad de conocimientos, experiencia y género en el Consejo; y (ii) en igualdad de condiciones, se optará por el candidato cuyo sexo tenga, en ese momento, menor representación en el Consejo.

El principal criterio que sigue la Sociedad en esta materia es que el proceso de selección evite cualquier tipo de sesgo implícito que pueda implicar la discriminación por cualquier motivo de cualquiera de los candidatos.

Adicionalmente, en la referida Política de Selección de Candidatos y Diversidad en la composición del Consejo se recoge expresamente el objetivo de que, en el año 2022 y en adelante, el sexo menos representado en el Consejo de Administración de la Sociedad suponga, al menos, el 40% del total de miembros de dicho órgano.

La Sociedad está trabajando en fomentar la presencia de mujeres en el Consejo de Administración que actualmente es de cinco mujeres de un total de catorce miembros, lo que supone en estos momentos el 35,71% tras la incorporación en 2020 de un nuevo Consejero dominical hombre.

Véase el apartado C.1.5 del presente Informe.

Por su parte, el Código de Conducta del Grupo Ebro Foods, promueve y defiende el principio de igualdad de trato y oportunidades para todos los profesionales, independientemente de su género u orientación o sexual, siendo éste un principio inspirador de las políticas de Recursos Humanos que se aplica tanto a la contratación como a la formación, las oportunidades de carrera, los niveles salariales y todos los demás aspectos de la relación entre la Sociedad y sus profesionales de cualquier categoría, incluida la alta dirección.

Las actuaciones que realiza la Sociedad relativas a la selección, contratación, formación y promoción interna de todos sus profesionales (ya sean directivos o no, hombre o mujeres) están basadas en criterios claros de capacidad, competencia y méritos profesionales.

No existe pues ningún tipo de discriminación positiva ni negativa en los procedimientos que sigue la Sociedad a la hora de seleccionar y contratar a su personal directivo, por lo que no resulta necesario la implantación de ninguna medida que fomente la contratación de mujeres para puestos de dirección.

A estos efectos se hace constar que conforme establece la Política de retribuciones e incentivos de la Alta Dirección del Grupo Ebro Foods se considera "Alto Directivo" cualquier persona empleada de la Sociedad o de cualquier otra sociedad del Grupo que ocupe el cargo de director o responsable de un departamento o actividad específico (o cargo análogo en sociedades extranjeras) con independencia de que su contrato laboral sea o no especial de alta dirección y aunque no dependa directamente del órgano de administración o del primer ejecutivo. Igualmente tiene la consideración de Directiva la Vicesecretaria del Consejo de Administración de la Sociedad.

Cuando a pesar de las medidas que, en su caso, se hayan adoptado, sea escaso o nulo el número de consejeras o altas directivas, explique los motivos que lo justifiquen:

**Explicación de los motivos**

N/A

**C.1.7 Explique las conclusiones de la comisión de nombramientos sobre la verificación del cumplimiento de la política dirigida a favorecer una composición apropiada del consejo de administración.**

Durante el año 2020, cada vez que se ha planteado el eventual nombramiento o reelección de un Consejero, la Comisión de Selección y Retribuciones ha analizado la composición del Consejo de Administración desde la perspectiva de las categorías de Consejeros y la presencia femenina.

Respecto a estos extremos, la Comisión de Selección y Retribuciones:

(i) Ha valorado el grado de seguimiento de la Recomendación 16 del Código de Buen Gobierno.

Si bien los Consejeros categorizados como dominicales (8) suponen el 66,67 por ciento sobre el total de Consejeros no ejecutivos (12) y representan el 57,13 por ciento del capital social, la Comisión de Selección y Retribuciones ha considerado que concurren circunstancias especiales que atenúan el criterio de proporción recomendado por el Código de buen Gobierno, toda vez que en el Consejo de Administración están presentes o representados siete (7) accionistas significativos sin vínculos entre sí que representan el 65,47 por ciento del capital social. En este sentido, la Comisión de Selección y Retribuciones ha considerado que debe tenerse en cuenta que el Consejero Heralianz Investing Group, S.L., pese a ser accionista de referencia, está categorizado como Consejero ejecutivo en atención a que su representante persona física en el Consejo de Administración de Ebro es directivo y administrador de varias filiales del Grupo Ebro.

En base a las consideraciones anteriores, la Comisión de Selección y Retribuciones ha considerado que se respeta el principio que inspira la referida Recomendación 16.

(ii) Ha valorado el grado de seguimiento de la recomendación 17 del Código de Buen Gobierno, relativa a que "en las sociedades de que no sean de elevada capitalización (como es el caso de Ebro), el número de consejeros independientes represente, al menos, un tercio del total de consejeros."

A la vista de que el número de Consejeros independientes (4) continúa siendo sensiblemente inferior al tercio (4,66) del total de miembros del Consejo (14) recomendado para sociedades que no son de elevada capitalización, la Comisión de Selección y Retribuciones ha considerado necesario seguir trabajando para incrementar el número de Consejeros independiente hasta alcanzar, al menos, el tercio recomendado.

(iii) Finalmente, ha valorado el grado de seguimiento de la recomendación 15 del Código de Buen Gobierno, relativa a que "el número de consejeras suponga, al menos, el 40% de los miembros del consejo de administración antes de que finalice 2022 y en adelante, no siendo con anterioridad inferior al 30%."

Dado que el porcentaje de presencia femenina en el Consejo de Administración (5 mujeres) es del 35,71 por ciento, la Comisión de Selección y Retribuciones ha mantenido su propósito de, respecto a futuras incorporaciones de nuevos Consejeros, promover en la medida de lo posible, y conforme a la Política de Selección de Consejeros y Diversidad en la composición del Consejo, el aumento de la presencia de mujeres en el Consejo de Administración. Y ello con el objetivo de alcanzar, antes de finales del año 2022, el 40 por ciento recomendado.

Véanse a este respecto los apartados C.1.5, C.1.6 y G del presente Informe.

**C.1.8 Explique, en su caso, las razones por las cuales se han nombrado consejeros dominicales a instancia de accionistas cuya participación accionarial es inferior al 3% del capital:**

Nombre o denominación social del accionista	Justificación
Sin datos	



Indique si no se han atendido peticiones formales de presencia en el consejo procedentes de accionistas cuya participación accionarial es igual o superior a la de otros a cuya instancia se hubieran designado consejeros dominicales. En su caso, explique las razones por las que no se hayan atendido:

- Sí  
 No

C.1.9 Indique, en el caso de que existan, los poderes y las facultades delegadas por el consejo de administración en consejeros o en comisiones del consejo:

Nombre o denominación social del consejero o comisión	Breve descripción
ANTONIO HERNÁNDEZ CALLEJAS	Don Antonio Hernández Callejas no tiene facultades delegadas por el Consejo de Administración. El Sr. Hernández Callejas es apoderado general clase A) de la Sociedad en virtud de la escritura pública de otorgamiento de poderes autorizada por el notario don Andrés Domínguez Nafría en fecha 4 de diciembre de 2014 con el número 4.802 de su protocolo e inscrita en el Registro Mercantil de Madrid al tomo 29.950, folio 202, sección 8ª, hoja M-272855. Asimismo, de conformidad con el régimen de inversiones y desinversiones, gastos estratégicos y operaciones societarias aprobado por el Consejo de Administración en su reunión del 21 de marzo de 2001, los siguientes actos que realice don Antonio Hernández Callejas requieren autorización previa del Consejo de Administración o comunicación a la Comisión Ejecutiva: - cuando se trate de inversiones/desinversiones o gastos estratégicos, si el ejercicio de las facultades implica la adquisición de obligaciones o compromisos económicos superiores a dos millones de euros se requiere el acuerdo previo del Consejo de Administración; y por cuantía inferior a dos millones y superior a trescientos mil euros, comunicación a la Comisión Ejecutiva; y - cuando se trate de operaciones societarias, por cuantía superior a dos millones de euros se requiere acuerdo previo del Consejo de Administración, y por cuantía inferior a dos millones y superior a trescientos mil euros, comunicación a la Comisión Ejecutiva.
Comisión Ejecutiva	La Comisión Ejecutiva tiene delegadas por el Consejo de Administración todas las funciones del propio Consejo, salvo aquellas que, conforme a la Ley, sean indelegables. No obstante, de conformidad con el régimen de inversiones y desinversiones, gastos estratégicos y operaciones societarias aprobado por el Consejo de Administración en su reunión del 21 de marzo de 2001, las facultades de la Comisión Ejecutiva en estos ámbitos están internamente limitadas hasta la cuantía de dos millones de euros por inversión/desinversión, gasto u operación societaria. Véase en el apartado C.2.1 del presente Informe las funciones que estatutaria y reglamentariamente tiene atribuidas la Comisión Ejecutiva.

C.1.10 Identifique, en su caso, a los miembros del consejo que asuman cargos de administradores, representantes de administradores o directivos en otras sociedades que formen parte del grupo de la sociedad cotizada:

Nombre o denominación social del consejero	Denominación social de la entidad del grupo	Cargo	¿Tiene funciones ejecutivas?
DON ANTONIO HERNÁNDEZ CALLEJAS	VOGAN, LTD.	CONSEJERO	SI

Nombre o denominación social del consejero	Denominación social de la entidad del grupo	Cargo	¿Tiene funciones ejecutivas?
DON ANTONIO HERNÁNDEZ CALLEJAS	GEOVITA FUNCTIONAL INGREDIENTS, S.R.L	PRESIDENTE	SI
DON ANTONIO HERNÁNDEZ CALLEJAS	JOSEPH HEAP PROPERTY, LTD.	CONSEJERO	SI
DON ANTONIO HERNÁNDEZ CALLEJAS	HERBA INGREDIENTS BELGIUM B, B.V.B.A	CONSEJERO	SI
DON ANTONIO HERNÁNDEZ CALLEJAS	JOSEPH HEAP & SONS, LTD.	CONSEJERO	SI
DON ANTONIO HERNÁNDEZ CALLEJAS	A.W. MELLISH, LTD.	CONSEJERO	SI
DON ANTONIO HERNÁNDEZ CALLEJAS	ANGLO AUSTRALIAN RICE, LTD.	CONSEJERO	SI
DON ANTONIO HERNÁNDEZ CALLEJAS	HEAP COMET, LTD.	CONSEJERO	SI
DON ANTONIO HERNÁNDEZ CALLEJAS	PASTIFICIO LUCIO GAROFALO, S.P.A.	CONSEJERO	SI
DON ANTONIO HERNÁNDEZ CALLEJAS	BERTAGNI 1882, S.P.A	CONSEJERO	SI
DON ANTONIO HERNÁNDEZ CALLEJAS	RIVIANA FOODS, INC.	PRESIDENTE	SI
DON ANTONIO HERNÁNDEZ CALLEJAS	N&C BOOST, N.V	CONSEJERO	SI
DON ANTONIO HERNÁNDEZ CALLEJAS	BOOST NUTRITION, CV	CONSEJERO	SI
DON ANTONIO HERNÁNDEZ CALLEJAS	EBRO RICE HANDLING, BVBA	CONSEJERO	SI
DON ANTONIO HERNÁNDEZ CALLEJAS	EBRO FOODS, GMBH	ADMINISTRADOR SOLIDARIO	SI
DON ANTONIO HERNÁNDEZ CALLEJAS	T.A.G. NAHRUNGSMITTEL, GMBH	ADMINISTRADOR SOLIDARIO	SI
DON ANTONIO HERNÁNDEZ CALLEJAS	BERTOLINI IMPORT UND EXPORT, GMBH	ADMINISTRADOR SOLIDARIO	SI
DON ANTONIO HERNÁNDEZ CALLEJAS	HERBA GERMANY, GMBH	ADMINISTRADOR SOLIDARIO	SI
DON ANTONIO HERNÁNDEZ CALLEJAS	PANZANI, S.A.S.	CONSEJERO	SI
DON ANTONIO HERNÁNDEZ CALLEJAS	S&B HERBA FOODS, LTD.	CONSEJERO	SI

Nombre o denominación social del consejero	Denominación social de la entidad del grupo	Cargo	¿Tiene funciones ejecutivas?
DON ANTONIO HERNÁNDEZ CALLEJAS	ARROZEIRAS MUNDIARRROZ, S.A.	PRESIDENTE	SI

Don Antonio Hernández Callejas es Consejero de la sociedad Riso Scotti, S.p.A., entidad asociada que no pertenece al Grupo Ebro Foods, en la que Ebro Foods, S.A. tiene una participación del 40%. Se trata de una inversión asociada consolidada por puesta en equivalencia. Riso Scotti, S.p.A. es una sociedad italiana dedicada a una actividad análoga a la del objeto social de Ebro Foods, S.A.

Asimismo, es miembro del Patronato de la Fundación Ebro Foods.

C.1.11 Detalle, en su caso, los consejeros o representantes de consejeros personas jurídicas de su sociedad, que sean miembros del consejo de administración o representantes de consejeros personas jurídicas de otras entidades cotizadas en mercados regulados distintas de su grupo, que hayan sido comunicadas a la sociedad:

Nombre o denominación social del consejero	Denominación social de la entidad cotizada	Cargo
DON DEMETRIO CARCELLER ARCE	SACYR, S.A.	VICEPRESIDENTE
DON JOSE IGNACIO COMENGE SÁNCHEZ-REAL	ENERGÍA Y CELULOSA, S.A. (ENCE)	CONSEJERO
DON JAVIER FERNÁNDEZ ALONSO	EUSKALTEL, S.A.	REPRESENTANTE DE CONSEJERO
CORPORACIÓN FINANCIERA ALBA, S.A.	EUSKALTEL, S.A.	CONSEJERO
DON TOMÁS HEVIA ARMENGOL	ACERINOX, S.A.	CONSEJERO
DOÑA MARÍA BLANCA HERNÁNDEZ RODRÍGUEZ	PHARMA MAR, S.A.	CONSEJERO

En relación con la información consignada en este apartado, se hace constar que don Javier Fernández Alonso es el representante persona física del Consejero Alba Europe, SARL. en el Consejo de Administración y Comisión de Retribuciones de Euskaltel, S.A.

C.1.12 Indique y, en su caso explique, si la sociedad ha establecido reglas sobre el número máximo de consejos de sociedades de los que puedan formar parte sus consejeros, identificando, en su caso, dónde se regula:

[  ] Sí  
[  ] No

#### Explicación de las reglas e identificación del documento donde se regula

El artículo 32.2 del Reglamento del Consejo de Administración establece, entre los "Deberes generales de los Consejeros", que los Consejeros dedicarán a la Sociedad la atención y el tiempo necesarios para el eficaz y fiel cumplimiento de todos y cada uno de los deberes inherentes a su cargo, por lo que el número de otros Consejos de Administración a los que puedan pertenecer será aquél que en cada momento les permita cumplir con todas y cada una de sus obligaciones para con la Sociedad.

C.1.13 Indique los importes de los conceptos relativos a la remuneración global del consejo de administración siguientes:

Remuneración devengada en el ejercicio a favor del consejo de administración (miles de euros)	6.898
---	-------

Importe de los derechos acumulados por los consejeros actuales en materia de pensiones (miles de euros)	
Importe de los derechos acumulados por los consejeros antiguos en materia de pensiones (miles de euros)	

Se hace constar que en el importe consignado en el apartado C.1.13 del presente Informe relativo a la remuneración devengada en el ejercicio 2020 a favor del Consejo de Administración, están incluidas las dietas que el Presidente del Consejo de Administración de Ebro Foods, S.A., don Antonio Hernández Callejas, en su condición de Consejero de una filial del Grupo, Pastificio Lucio Garofalo, S.p.A. ha percibido de dicha sociedad y que ascienden a 5.000 euros.

Adicionalmente, el Presidente del Consejo de Administración, como Consejero de la entidad asociada Riso Scotti, S.p.A. ha percibido de dicha sociedad la cantidad de 5.200 euros en concepto de dietas.

**C.1.14 Identifique a los miembros de la alta dirección que no sean a su vez consejeros ejecutivos, e indique la remuneración total devengada a su favor durante el ejercicio:**

Nombre o denominación social	Cargo/s
DOÑA ANA MARÍA ANTEQUERA PARDO	DIRECTORA DE COMUNICACIÓN Y RSC
DON LUIS PEÑA PAZOS	SECRETARIO GENERAL Y DEL CONSEJO DE ADMINISTRACIÓN
DON PABLO ALBENDEA SOLÍS	CHIEF OPERATING OFFICER (COO)
DOÑA MARÍA JOSÉ GARRETA RODRÍGUEZ	DIRECTORA DE PATENTES Y MARCAS
DON ALFONSO FUERTES BARRO	DIRECTOR ECONÓMICO
DON GABRIEL SOLÍS PABLOS	DIRECTOR FISCAL
DOÑA YOLANDA DE LA MORENA CEREZO	VICESECRETARIA DEL CONSEJO DE ADMINISTRACIÓN
DOÑA GLORIA RODRÍGUEZ PATA	DIRECTORA DE PATRIMONIO
DON JESÚS DE ZABALA BAZÁN	DIRECTOR DE AUDITORÍA INTERNA
DON MANUEL DE LUNA GONZÁLEZ	DIRECTOR DE RELACIONES CON INVERSORES Y ENTIDADES FINANCIERAS
DON ALBERTO GARCÍA AMEZCUA	DIRECTOR DE TECNOLOGÍA DE SISTEMAS

Número de mujeres en la alta dirección	4
Porcentaje sobre el total de miembros de la alta dirección	0,36

Remuneración total alta dirección (en miles de euros)	2.453
---	-------

Se hace constar que la relación a los directivos consignados en el apartado C.1.14 del presente Informe incluye, tanto al Chief Operating Officer (COO), principal directivo del Grupo Ebro Foods después del Presidente Ejecutivo, como a los responsables de las principales unidades departamentales de Ebro Foods, S.A. aunque no todos ellos mantengan una relación laboral especial de alta dirección con la Sociedad.

**C.1.15 Indique si se ha producido durante el ejercicio alguna modificación en el reglamento del consejo:**

Sí  
 No

### Descripción modificaciones

El Consejo de Administración, en su sesión de 16 de diciembre de 2020, una vez finalizada la Junta General extraordinaria de accionistas celebrada ese mismo día, acordó por unanimidad modificar el Reglamento del Consejo de Administración para su adecuación en lo que se consideró procedente, al vigente Código de Buen Gobierno, tras la revisión y publicación del mismo por la Comisión Nacional del Mercado de Valores en junio de 2020. Dicha modificación del Reglamento fue objeto previamente de la correspondiente valoración e informe favorable de la Comisión de Auditoría y Control, conforme a lo previsto en los artículos 3.2. y 3.3. del Reglamento.

A continuación se describen de forma resumida las modificaciones introducidas en el Reglamento del Consejo de Administración:

- Artículo 22, apartado décimo, relativo a la posibilidad de que el Presidente del Consejo de Administración asista a las reuniones de las Comisiones del Consejo.
- Artículo 24, apartado cuarto, letra j), en lo relativo a la dependencia funcional del Director del departamento de Auditoría Interna.
- Artículo 42, apartado quinto, relativo a la comunicación inmediata a la CNMV de información corporativa.
- Artículo 23, apartado 2, relativo a la composición de la Comisión Ejecutiva.
- Artículo 24, apartados primero y segundo, en lo relativo a las aptitudes específicas que, en materia de conocimientos y experiencia, requieren los miembros de la Comisión de Auditoría y Control.
- Artículo 24, apartado cuarto, relativo a las competencias específicas de la Comisión de Auditoría y Control, junto con cualesquiera otras que por Ley, Estatutos o el Reglamento le correspondan.
- Artículo 31, apartado segundo, letra c), y apartados tercero y cuarto, en lo relativo a los supuestos y formalidades en caso de dimisión de un consejero antes de la terminación de su mandato.

El texto refundido del Reglamento del Consejo fue inscrito en el Registro Mercantil de Madrid con fecha 16 de febrero de 2021, figura publicado en la web de la Comisión Nacional del Mercado de Valores [www.cnmv.es](http://www.cnmv.es) y en la web corporativa de la Sociedad [www.ebrofoods.es](http://www.ebrofoods.es) y será objeto de información a los accionistas en la Junta General ordinaria que se celebre en 2021.

#### **C.1.16 Indique los procedimientos de selección, nombramiento, reelección y remoción de los consejeros. Detalle los órganos competentes, los trámites a seguir y los criterios a emplear en cada uno de los procedimientos.**

Los procedimientos de selección, nombramiento, reelección y remoción de los Consejeros están regulados en los Estatutos Sociales y en el Reglamento del Consejo de Administración.

Existe asimismo implantada una Política de Selección de Consejeros y Diversidad en la composición del Consejo de Administración que establece, de forma concreta y verificable, los principios y criterios básicos que han de regir la selección de candidatos.

Esta Política se extiende tanto a los supuestos de nombramiento, ratificación y reelección de Consejeros por la Junta General de accionistas como a los nombramientos que realice el propio Consejo de Administración. En caso de candidatos a Consejero que sean personas jurídicas, los principios y criterios de la Política han de observarse también respecto a las personas físicas que vayan a representarlas en el Consejo.

##### **A. Procedimiento de selección, nombramiento y reelección de Consejero.**

En los procesos de selección de Consejeros se buscará siempre favorecer la diversidad de conocimientos, experiencia, y género en el Consejo y se evita cualquier tipo de sesgo implícito que pueda implicar la discriminación por cualquier motivo de cualquiera de los candidatos. A igualdad de condiciones se optará por el candidato cuyo sexo tenga, en ese momento, menor representación en el Consejo.

Corresponde a la Junta General de Accionistas la determinación del número de los Consejeros de la Sociedad, dentro del mínimo (7) y máximo (15) fijado por los Estatutos Sociales, así como el nombramiento o reelección de Consejeros a propuesta del Consejo de Administración y previo informe favorable de la Comisión de Selección y Retribuciones.

Asimismo, corresponde al Consejo de Administración el nombramiento por cooptación de los Consejeros previo informe de la Comisión de Selección y Retribuciones y del propio Consejo de Administración en los términos legalmente previstos.

En cualquier caso, la iniciativa del propio Consejo de Administración en cuanto a la integración de sus miembros se entiende sin perjuicio de la facultad soberana de la Junta General de accionistas para el nombramiento y cese de los Consejeros, así como del ejercicio, en su caso, por los accionistas del derecho de representación proporcional.

Las propuestas de nombramiento o reelección de Consejeros que realiza el Consejo de Administración, o la Comisión de Selección y Retribuciones cuando se trata del nombramiento o reelección de Consejeros independientes, han de estar fundamentadas en un análisis previo de las

necesidades del propio Consejo, cuyo resultado se recoge en el correspondiente informe justificativo de la Comisión de Selección y Retribuciones que se publica al convocar la Junta General de accionistas a la que se somete la ratificación, el nombramiento o la reelección de cada Consejero.

**B. Proceso de remoción de los Consejeros.**

El cese los Consejeros viene regulado en el artículo 31 del Reglamento del Consejo de Administración. A este respecto véase el apartado C.1.19 del presente Informe.

Sin perjuicio de la iniciativa del propio Consejo de Administración en cuanto a la integración de sus miembros, la Junta General de accionistas es el órgano soberano para acordar el cese de los Consejeros.

Es competencia de la Comisión de Selección y Retribuciones el estudio, emisión de informes y elaboración de propuestas sobre el cese de Consejeros.

El Consejo de Administración, previo informe de la Comisión de Selección y Retribuciones, propondrá a la Junta General de accionistas el cese del Consejero cuando éste no presentase su dimisión concurriendo alguna de las circunstancias referidas en el artículo 31, apartado 2, del Reglamento del Consejo de Administración.

Cuando, ya sea por dimisión o por acuerdo de la Junta general, un Consejero cese en su cargo antes del término de su mandato, habrá de explicar las razones de su dimisión o, en caso de Consejeros no ejecutivos, su parecer sobre los motivos del cese por la Junta, en una carta que remitirá a todos los miembros del Consejo. Sin perjuicio de que de lo anterior se dé cuenta en el Informe Anual de Gobierno Corporativo, en la medida en que sea relevante para los inversores, la Sociedad publicará a la mayor brevedad posible el cese incluyendo referencia suficiente a los motivos o circunstancias aportados por el Consejero.

En el caso de que el Consejo adopte decisiones sobre aquellos asuntos a los que el Consejero hubiera formulado reservas en el sentido que se recoge en el artículo 32.5 del Reglamento del Consejo (“.../... cuando consideren que alguna propuesta de decisión sometida al Consejo puede ser contraria al interés social y/o a los accionistas no representados en el Consejo.”), si el Consejero optara por dimitir, explicará las razones en los términos del párrafo anterior.

Las medidas indicadas en los dos párrafos anteriores se extienden también al cese del Secretario del Consejo aunque no tenga la condición de Consejero.

**C.1.17 Explique en qué medida la evaluación anual del consejo ha dado lugar a cambios importantes en su organización interna y sobre los procedimientos aplicables a sus actividades:**

**Descripción modificaciones**

La evaluación del Consejo de Administración, sus Comisiones y su Presidente realizada en 2020 correspondiente al ejercicio 2019 no ha puesto de manifiesto la necesidad introducir cambios importantes en la organización y procedimientos aplicables a las actividades que realizan.

**Describa el proceso de evaluación y las áreas evaluadas que ha realizado el consejo de administración auxiliado, en su caso, por un consultor externo, respecto del funcionamiento y la composición del consejo y de sus comisiones y cualquier otra área o aspecto que haya sido objeto de evaluación.**

**Descripción proceso de evaluación y áreas evaluadas**

**A. Proceso de evaluación**

Anualmente se realiza un proceso de autoevaluación del Consejo de Administración, sus Comisiones y el Presidente ejecutivo de la Sociedad.

Dicho proceso está basado en (i) un informe preparado por la Comisión de Selección y Retribuciones para su presentación al Consejo de Administración; (ii) los informes de actividades de la Comisión de Auditoría y Control y la Comisión de Selección y Retribuciones realizadas en el ejercicio objeto de evaluación; y (iii) los acuerdos que el Consejo de Administración adopte a la vista de los mismos.

**B. Metodología utilizada**

Para el proceso de evaluación realizado en 2020 correspondiente al ejercicio 2019 se ha repetido, en lo oportuno, la metodología utilizada hace dos años por el asesor externo que auxilió a la Sociedad en este proceso (evaluación realizada en 2018 correspondiente al ejercicios 2017).

- Los Consejeros (y en el caso de Consejeros personas jurídicas, sus representantes personas físicas) cumplimentaron un cuestionario previamente aprobado por la Comisión de Selección y Retribuciones que, en esencia, coincidía con el empleado por el asesor externo en la evaluación del año anterior. Los cuestionarios estaban especialmente adaptados a la condición de cada uno de los Consejeros.

- Una vez cumplimentados todos los cuestionarios, los datos recabados se remitieron al Secretario de la Comisión de Selección y Retribuciones quién, tras el análisis de los mismos, elaboró un resumen de las contestaciones (anónimas) a la Comisión para la emisión del correspondiente Informe de Evaluación que finalmente fue presentado al Consejo de Administración.

Se hace constar que dentro del proceso de evaluación realizado en 2020 no se consideró oportuno completar el resultado de los cuestionarios con una entrevista personal con la Consejera Coordinadora de la Sociedad en la medida en que la Consejera Coordinadora, doña Mercedes Costa García, había participado de manera especialmente intensa en el proceso de evaluación al ser miembro de la Comisión de Selección y Retribuciones.

- Tanto los cuestionarios cumplimentados por todos los Consejeros como el Informe de Evaluación quedaron archivados en la Secretaría del Consejo.

#### C. Áreas evaluadas

- Consejo de Administración: evaluación de todos los Consejeros sobre (i) la composición cuantitativa y cualitativa del Consejo, (ii) el equilibrio y la diversidad de conocimientos presentes en el Consejo de Administración, (iii) la independencia y dedicación de los Consejeros, (iv) la adecuación del funcionamiento a las previsiones legales, estatutarias y reglamentarias aplicables al Consejo de Administración y (v) la forma en que se desarrollan las reuniones y se tratan los asuntos en el seno del órgano de gobierno.
- Comisiones del Consejo de Administración: evaluación de todos los Consejeros sobre las Comisiones existentes, su composición y el trabajo de las Comisiones (y su traslado al Consejo de Administración) desde la perspectiva del Consejo, como receptor de dicho trabajo.
- Comisión Ejecutiva: valoración de los miembros de la Comisión Ejecutiva sobre cuestiones específicas de su funcionamiento interno, composición y competencias.
- Comisión de Auditoría y Control: valoración de los miembros de la Comisión de Auditoría y Control sobre cuestiones específicas de su funcionamiento interno, composición, competencias y relación con otros comités de la Sociedad (el Comité de Riesgos y la Unidad de Cumplimiento Normativo) y el auditor externo.
- Comisión de Selección y Retribuciones: valoración de los miembros de la Comisión de Selección y Retribuciones se solicita su valoración sobre cuestiones específicas de su funcionamiento interno, composición y competencias.
- Comisión de Estrategia e Inversiones: valoración de los miembros de la Comisión de Estrategia e Inversiones sobre cuestiones específicas de su funcionamiento interno, composición y competencias.
- Presidente Ejecutivo: valoración de todos los Consejeros (con excepción del Presidente Ejecutivo evaluado) sobre distintos aspectos relativos al Presidente tanto en su condición de tal (aspectos relativos a la gestión del Consejo de Administración) como en su condición de primer ejecutivo del grupo (aspectos relativos a la rendición de cuentas e información sobre los asuntos de gestión).
- Consejero Coordinador: valoración de todos los Consejeros (con excepción del Consejero Coordinador evaluado) sobre el desarrollo de sus funciones por el Consejero Coordinador.
- Temas de decisión: valoración de todos los Consejeros sobre la información que reciben y la forma (profundidad, tiempo, debate) en que los asuntos de especial relevancia son tratados en el seno del Consejo de Administración.

**C.1.18 Desglose, en aquellos ejercicios en los que la evaluación haya sido auxiliada por un consultor externo, las relaciones de negocio que el consultor o cualquier sociedad de su grupo mantengan con la sociedad o cualquier sociedad de su grupo.**

N/A

**C.1.19 Indique los supuestos en los que están obligados a dimitir los consejeros.**

El cese los Consejeros viene regulado en el artículo 31 del Reglamento del Consejo de Administración:

- Los Consejeros cesarán en el cargo cuando haya transcurrido el período para el que fueron nombrados, así como en todos los demás supuestos en que así proceda de acuerdo con la Ley, los Estatutos y el Reglamento del Consejo.

- Adicionalmente los Consejeros deberán poner su cargo a disposición del Consejo de Administración y formalizar la correspondiente dimisión en los casos siguientes:

a) Cuando se vean incursos en alguno de los supuestos de incompatibilidad o prohibición previstos en la Ley, los Estatutos o el Reglamento del Consejo.

b) Cuando cese en el puesto ejecutivo al que estuviere ligado su nombramiento como Consejero, cuando el accionista a quien represente venda íntegramente su participación accionarial, o la rebaje hasta el nivel que exija reducir el número de Consejeros dominicales, y, en general, cuando desaparezcan las causas por las que fue nombrado.

c) Cuando el Consejo, previo informe de la Comisión de Selección y Retribuciones, entienda que el Consejero (i) se encuentra en una situación, relacionada o no con su actuación en la propia Sociedad, que pueden perjudicar el crédito y reputación de ésta, (ii) ha infringido gravemente sus obligaciones, o (iii) que existen razones de interés social que así lo exijan.

C.1.20 ¿Se exigen mayorías reforzadas, distintas de las legales, en algún tipo de decisión?:

- Sí  
 No

En su caso, describa las diferencias.

C.1.21 Explique si existen requisitos específicos, distintos de los relativos a los consejeros, para ser nombrado presidente del consejo de administración:

- Sí  
 No

C.1.22 Indique si los estatutos o el reglamento del consejo establecen algún límite a la edad de los consejeros:

- Sí  
 No

C.1.23 Indique si los estatutos o el reglamento del consejo establecen un mandato limitado u otros requisitos más estrictos adicionales a los previstos legalmente para los consejeros independientes, distinto al establecido en la normativa:

- Sí  
 No

C.1.24 Indique si los estatutos o el reglamento del consejo de administración establecen normas específicas para la delegación del voto en el consejo de administración en favor de otros consejeros, la forma de hacerlo y, en particular, el número máximo de delegaciones que puede tener un consejero, así como si se ha establecido alguna limitación en cuanto a las categorías en que es posible delegar, más allá de las limitaciones impuestas por la legislación. En su caso, detalle dichas normas brevemente.

Tanto los Estatutos Sociales (artículo 24), como el Reglamento del Consejo de Administración (artículo 20) contemplan la posibilidad de que los Consejeros acudan a las sesiones del Consejo debidamente representados.

La representación deberá recaer en otro Consejero y conferirse previamente, de forma escrita y con carácter especial para cada sesión.

El Consejero representado podrá dar instrucciones concretas sobre el sentido del voto en relación con algunos o todos los puntos del orden del día.

Los Consejeros no ejecutivos solo podrán delegar su representación en otro Consejero no ejecutivo.

No hay establecido un número máximo de delegaciones que puede tener un Consejero, ni limitación en cuanto a las categorías en que es posible delegar, más allá de las limitaciones impuestas por la legislación.



C.1.25 Indique el número de reuniones que ha mantenido el consejo de administración durante el ejercicio. Asimismo, señale, en su caso, las veces que se ha reunido el consejo sin la asistencia de su presidente. En el cómputo se considerarán asistencias las representaciones realizadas con instrucciones específicas.

Número de reuniones del consejo	12
Número de reuniones del consejo sin la asistencia del presidente	0

Indíquese el número de reuniones mantenidas por el consejero coordinador con el resto de consejeros, sin asistencia ni representación de ningún consejero ejecutivo:

Número de reuniones	0
---------------------	---

Indique el número de reuniones que han mantenido en el ejercicio las distintas comisiones del consejo:

Número de reuniones de Comisión de Auditoría y Control	6
Número de reuniones de Comisión de Estrategia e Inversiones	1
Número de reuniones de Comisión de Selección y Retribuciones	5
Número de reuniones de Comisión Ejecutiva	4

Como consecuencia de las restricciones causadas por pandemia derivada de la COVID-19, durante el ejercicio 2020 la Consejera Coordinadora no ha mantenido ninguna reunión presencial con el resto de los Consejeros no ejecutivos, si bien sí ha mantenido con ellos diversos contactos individuales en el ámbito de sus competencias.

C.1.26 Indique el número de reuniones que ha mantenido el consejo de administración durante el ejercicio y los datos sobre asistencia de sus miembros:

Número de reuniones con la asistencia presencial de al menos el 80% de los consejeros	12
% de asistencia presencial sobre el total de votos durante el ejercicio	95,63
Número de reuniones con la asistencia presencial, o representaciones realizadas con instrucciones específicas, de todos los consejeros	12
% de votos emitidos con asistencia presencial y representaciones realizadas con instrucciones específicas, sobre el total de votos durante el ejercicio	100,00

C.1.27 Indique si están previamente certificadas las cuentas anuales individuales y consolidadas que se presentan al consejo para su formulación:

[ ] Sí  
[√] No

Identifique, en su caso, a la/s persona/s que ha/han certificado las cuentas anuales individuales y consolidadas de la sociedad, para su formulación por el consejo:

C.1.28 Explique, si los hubiera, los mecanismos establecidos por el consejo de administración para que las cuentas anuales que el consejo de administración presente a la junta general de accionistas se elaboren de conformidad con la normativa contable.

El artículo 24.4 del Reglamento del Consejo de Administración dota a la Comisión de Auditoría y Control, entre otras, de las siguientes competencias:

- Supervisar e impulsar las políticas, procedimientos y sistemas de elaboración y de control de la información financiera y no financiera de la Sociedad, revisando los servicios desarrollados al respecto por la Auditoría Interna, la Dirección Financiera y el Comité de Dirección y velando por su correcta difusión dentro del Grupo.

- Velar por que (i) los sistemas de elaboración de las Cuentas Anuales e Informe de Gestión, individuales y consolidadas, sometidos al Consejo de Administración para su formulación de acuerdo con la normativa vigente, manifiesten la imagen fiel del patrimonio, de la situación financiera y de los resultados de la Sociedad, y asegurándose de que las cuentas intermedias se formulan con los mismos criterios contables que las anuales, considerando en su caso la posibilidad de solicitar del auditor externo una revisión limitada de las mismas; y (ii) el Consejo de Administración procure presentar las Cuentas Anuales a la Junta General de accionistas sin limitaciones ni salvedades en el informe de auditoría.

- Velar por la adecuación y efectividad de los sistemas internos de control, en relación con las prácticas y principios contables utilizados en la formulación de las Cuentas Anuales de la Sociedad, supervisando las políticas y procedimientos establecidos para asegurar el debido cumplimiento de las disposiciones legales y normas internas aplicables. Para el ejercicio de estas funciones recabará, en su caso y a través de su Presidente, la información y colaboración del Director de Auditoría Interno así como del Auditor Externo de la Sociedad.

Asimismo, se hace constar que hay implantada en el Grupo una Política de Control y Gestión de Riesgos, incluidos los fiscales, y SCIF que establece, entre otros, los principios básicos y el marco general del control interno de la información financiera de la Sociedad y Grupo Ebro.

El Grupo dispone de los procedimientos de revisión y autorización de la información financiera y la descripción del sistema de control interno en materia del SCIF, cuya responsabilidad recae sobre el Área Económico Financiera. Véase a este respecto el apartado F.3.1 del presente Informe.

Finalmente, se hace constar que la responsabilidad de dichos procedimientos de revisión y autorización de la información financiera y la descripción del sistema de control interno de la información financiera (SCIF), recae sobre el Área Económica, el Comité de Riesgos, las direcciones económicas y financieras de las distintas unidades del Grupo, la Comisión de Auditoría y Control y el Consejo de Administración.

C.1.29 ¿El secretario del consejo tiene la condición de consejero?

[ ] Sí  
[√] No

Si el secretario no tiene la condición de consejero complete el siguiente cuadro:

Nombre o denominación social del secretario	Representante
DON LUIS PEÑA PAZOS	

C.1.30 Indique los mecanismos concretos establecidos por la sociedad para preservar la independencia de los auditores externos, así como, si los hubiera, los mecanismos para preservar la independencia de los analistas financieros, de los bancos de inversión y de las agencias de calificación, incluyendo cómo se han implementado en la práctica las previsiones legales.

A. Respecto de los auditores externos:

Tanto los Estatutos Sociales como el Reglamento del Consejo de Administración atribuyen a la Comisión de Auditoría y Control la competencia de establecer las relaciones con el auditor externo de cuentas para recibir información sobre aquellas cuestiones que puedan poner en riesgo la independencia de éste para su examen por la Comisión de Auditoría, y cualesquiera otras relacionadas con el proceso de desarrollo de la auditoría de cuentas, así como recibir información y mantener con el auditor de cuentas las comunicaciones previstas en la legislación de auditoría de cuentas y en las normas técnicas de auditoría. Y ello, sin perjuicio de la responsabilidad última del Consejo de Administración que, de conformidad con lo previsto en el artículo 8.1.3, letra a) del Reglamento del Consejo de Administración, es a quien corresponde, en último término, velar por la independencia e idoneidad profesional del auditor externo.

El Reglamento del Consejo de Administración, al regular en su artículo 43 las relaciones con los auditores, impone al Consejo de Administración la obligación de establecer una relación de carácter objetivo, profesional y continuada con el auditor externo de la Sociedad nombrado por la Junta General de accionistas, garantizando su independencia y poniendo a su disposición toda la información necesaria para el ejercicio de sus funciones, y establece que la relación referida con el auditor externo de la Sociedad, así como la que corresponda con el Director del Departamento de Auditoría Interna, se ejercerán a través de la Comisión de Auditoría y Control.

Por su parte, el artículo 24.4 del Reglamento del Consejo de Administración establece que corresponden a la Comisión de Auditoría y Control, entre otras, las siguientes competencias en esta materia:

- Velar por que (i) los sistemas de elaboración de las Cuentas Anuales e Informe de Gestión, individuales y consolidadas, sometidos al Consejo de Administración para su formulación de acuerdo con la normativa vigente, manifiesten la imagen fiel del patrimonio, de la situación financiera y de los resultados de la Sociedad, y asegurándose de que las cuentas intermedias se formulan con los mismos criterios contables que las anuales, considerando en su caso la posibilidad de solicitar del auditor externo una revisión limitada de las mismas; y (ii) el Consejo de Administración procure presentar las Cuentas Anuales a la Junta General de accionistas sin limitaciones ni salvedades en el informe de auditoría.
- Velar por la adecuación y efectividad de los sistemas internos de control, en relación con las prácticas y principios contables utilizados en la formulación de las Cuentas Anuales de la Sociedad, supervisando las políticas y procedimientos establecidos para asegurar el debido cumplimiento de las disposiciones legales y normas internas aplicables. Para el ejercicio de estas funciones la Comisión de Auditoría y Control recabará, en su caso y a través de su Presidente, la información y colaboración del Director de Auditoría Interno así como del Auditor Externo de la Sociedad.
- Mantener relaciones con el Auditor de cuentas para recibir información sobre aquellas cuestiones que puedan poner en riesgo su independencia, y cualesquiera otras relacionadas con el proceso de desarrollo de la Auditoría de Cuentas, recibiendo información y manteniendo con el Auditor de cuentas las comunicaciones previstas en la legislación de Auditoría de cuentas y en las normas técnicas de Auditoría.
- Elevar al Consejo de Administración, para su sometimiento a la Junta General, las propuestas de selección, nombramiento, reelección y sustitución del Auditor Externo de la Sociedad, así como sus condiciones de contratación, el alcance de su mandato profesional y la renovación o revocación de su nombramiento.
- Velar por la independencia del Auditor de cuentas y por la existencia de un procedimiento de discusión que permita que el Auditor de cuentas, la Auditoría Interna y cualquier otro experto puedan comunicar a la Sociedad las debilidades significativas de control interno identificadas durante los procesos de revisión de las Cuentas Anuales o de aquellos otros en los que hayan intervenido. También emitirá anualmente, y con carácter previo a la emisión del informe de auditoría de cuentas, un informe en el que se expresará una opinión sobre la independencia del Auditor de cuentas y en el que deberá pronunciarse, en todo caso, sobre la prestación de los servicios adicionales.

De acuerdo con lo anterior, a través de la Comisión de Auditoría y Control, la Sociedad lleva un control riguroso y constante de cualesquiera circunstancias que puedan afectar a la independencia del auditor externo. Así (i) una vez al año, y previa la presentación de la necesaria información por parte del auditor externo, la Comisión de Auditoría y Control emite el informe sobre su independencia, elevando el mismo al Consejo de Administración y poniéndolo a disposición de los accionistas al tiempo de la convocatoria de la Junta General de accionistas; y (ii) de forma constante durante el ejercicio, la Comisión es puntualmente informada de la potencial contratación del auditor externo para la prestación de servicios distintos de la auditoría de las cuentas anuales. A estos efectos, en febrero de 2017 la Comisión de Auditoría y Control estableció un protocolo para la información, revisión y, en su caso, autorización de la potencial contratación por cualquier sociedad del Grupo de servicios distintos de la auditoría al auditor externo, que cubre tanto la "preaprobación" necesaria cuando se trate de los supuestos previstos en el artículo 5.3 del Reglamento UE 537/2014, como cualquier otro potencial servicio.

Finalmente, el artículo 43 del Reglamento del Consejo ("Relaciones con los Auditores") determina que el Consejo de Administración establecerá una relación de carácter objetivo, profesional y continuado con el auditor externo de la Sociedad nombrado por la Junta General, garantizando su independencia y poniendo a su disposición toda la información necesaria para el ejercicio de sus funciones. La relación referida con el auditor externo se encauzará a través de la Comisión de Auditoría y Control.

**B. Respecto de las relaciones con los analistas, bancos de inversión y agencias de calificación:**

Son de aplicación en esta materia, además de las normas legales y reglas de gobierno corporativo, el Reglamento del Consejo de Administración, el Código de Conducta, el Reglamento Interno de Conducta en materias relativas a los mercados de valores y las políticas corporativas establecidas en el Grupo en aquellos aspectos que resulten de aplicación.

El artículo 42 del Reglamento del Consejo de Administración regula las relaciones del Consejo de Administración con accionistas e inversores (particularmente los institucionales).

Por su parte, el Código de Conducta establece que las relaciones con inversores y analistas financieros se encauzan a través de la unidad responsable de las relaciones con inversores de la Sociedad (Departamento de Relaciones con Inversores), a través del cual se canaliza la comunicación y difusión de información a los inversores en general.

Asimismo, el Reglamento Interno de Conducta en materias relativas a los mercados de valores establece las normas de actuación de la Sociedad respecto de los inversores en los ámbitos de difusión información relevante (que no tenga carácter de privilegiada) y autocartera.

Igualmente, la Sociedad cuenta con una Política de Comunicación y Relaciones con Accionistas, Inversores Institucionales y Asesores de Voto que recoge los siguientes principios generales aplicables en esta materia: (i) la comunicación y relaciones con inversores institucionales y asesores de voto descansa en los principios de transparencia, veracidad, información permanente y adecuada e inmediatez; (ii) se reconoce el principio de no discriminación e igualdad de trato a todos los accionistas e inversores que se encuentren en situaciones idénticas y no se encuentren afectados por conflictos de competencia o interés; (iii) se promueve la protección de los derechos e intereses legítimos de todos los accionistas; (iv) se fomenta la comunicación continuada y permanente con los accionistas e inversores; y (v) se establecen con los accionistas e inversores los canales de información y comunicación que procuren el cumplimiento de estos principios.

Finalmente, la Sociedad cuenta con la Política de Comunicación de información económico-financiera, no financiera y corporativas (complementaria de la anterior) que establece los siguientes principios y criterios que deben regir en la Sociedad y su Grupo en materia de comunicación de información financiera, no financiera y corporativa: (i) la comunicación de la información financiera, no financiera y corporativa que se realice desde la Sociedad a través de cualesquiera canales disponibles al efecto respetará en todo caso la normativa vigente en cada momento en materia de abuso de mercado y los principios de transparencia, veracidad, información permanente y adecuada e inmediatez; (ii) se respetarán en todo caso los principios de no discriminación e igualdad de trato a todos los accionistas que se encuentren en condiciones idénticas y no se encuentren afectados por conflictos de competencia o interés; (iii) se fomentará la comunicación continuada y permanente con los inversores y demás grupos de interés a través de todos los canales que se consideren apropiados a estos efectos.

Corresponde a la Comisión de Auditoría y Control de la Sociedad la supervisión del cumplimiento de los principios y reglas que configuran la Política de Comunicación y Relaciones con Accionistas, Inversores Institucionales y Asesores de Voto y la Política de Comunicación de información financiera, no financiera y corporativa.

**C.1.31 Indique si durante el ejercicio la Sociedad ha cambiado de auditor externo. En su caso identifique al auditor entrante y saliente:**

- Sí  
 No

En el caso de que hubieran existido desacuerdos con el auditor saliente, explique el contenido de los mismos:

- Sí  
 No

**C.1.32 Indique si la firma de auditoría realiza otros trabajos para la sociedad y/o su grupo distintos de los de auditoría y en ese caso declare el importe de los honorarios recibidos por dichos trabajos y el porcentaje que el importe anterior supone sobre los honorarios facturados por trabajos de auditoría a la sociedad y/o su grupo:**

- Sí  
 No

	Sociedad	Sociedades del grupo	Total
Importe de otros trabajos distintos de los de auditoría (miles de euros)	127	147	274
Importe trabajos distintos de los de auditoría / Importe trabajos de auditoría (en %)	34,70	6,95	11,05

C.1.33 Indique si el informe de auditoría de las cuentas anuales del ejercicio anterior presenta salvedades. En su caso, indique las razones dadas a los accionistas en la Junta General por el presidente de la comisión de auditoría para explicar el contenido y alcance de dichas salvedades.

Sí  
 No

C.1.34 Indique el número de ejercicios que la firma actual de auditoría lleva de forma ininterrumpida realizando la auditoría de las cuentas anuales individuales y/o consolidadas de la sociedad. Asimismo, indique el porcentaje que representa el número de ejercicios auditados por la actual firma de auditoría sobre el número total de ejercicios en los que las cuentas anuales han sido auditadas:

	Individuales	Consolidadas
Número de ejercicios ininterrumpidos	7	7

	Individuales	Consolidadas
Nº de ejercicios auditados por la firma actual de auditoría / Nº de ejercicios que la sociedad o su grupo han sido auditados (en %)	23,33	23,33

C.1.35 Indique y, en su caso detalle, si existe un procedimiento para que los consejeros puedan contar con la información necesaria para preparar las reuniones de los órganos de administración con tiempo suficiente:

Sí  
 No

#### Detalle del procedimiento

El Secretario del Consejo de Administración, de conformidad con las obligaciones y funciones que le atribuyen la Ley, los Estatutos Sociales y el Reglamento del Consejo de Administración, es la persona encargada de canalizar las relaciones entre la Sociedad y los Consejeros en todo lo relativo al funcionamiento del Consejo de Administración y de las Comisiones y Comités de los que forma parte siguiendo las instrucciones recibidas del Presidente respectivo, así como de instrumentar y facilitar a los Consejeros el ejercicio de su derecho de información (artículo 15.2, apartados c) y d) del Reglamento del Consejo de Administración).

Al cierre de cada ejercicio el Secretario del Consejo envía a todos los Consejeros un calendario anual de reuniones previamente consensuado entre todos ellos, en el que se fijan las fechas y horas de las reuniones del Consejo de Administración, Comisiones, Junta General de accionistas y reuniones con analistas, previstas para el ejercicio siguiente. Dicho calendario también se envía a los diferentes profesionales de la Sociedad que intervienen en la preparación y elaboración de la documentación e información a los Consejeros correspondiente a cada reunión, de manera que puedan planificar su trabajo para garantizar que la información y documentación quede preparada con suficiente antelación a la reunión.

Una vez cerrada la documentación correspondiente a cada reunión es enviada al Secretario del Consejo, quien la remite a los Consejeros, a ser posible, junto con la convocatoria de la reunión o, en casos muy justificados, a la mayor brevedad posible una vez enviada la convocatoria.

C.1.36 Indique y, en su caso detalle, si la sociedad ha establecido reglas que obliguen a los consejeros a informar y, en su caso, a dimitir cuando se den situaciones que les afecten, relacionadas o no con su actuación en la propia sociedad que puedan perjudicar al crédito y reputación de ésta:

Sí  
 No

**Explique las reglas**

El artículo 31 del Reglamento del Consejo de Administración establece que los Consejeros deberán poner su cargo a disposición del Consejo de Administración y formalizar la correspondiente dimisión, entre otros supuestos, cuando el Consejo, previo informe de la Comisión de Selección y Retribuciones, entienda que el Consejero (i) se encuentra en una situación, relacionada o no con su actuación en la propia Sociedad, que pueden perjudicar el crédito y reputación de ésta, (ii) ha infringido gravemente sus obligaciones, o (iii) que existen razones de interés social que así lo exijan.

Asimismo, el Reglamento establece que si un Consejero no presentara su dimisión pese a estar obligado a ello, el Consejo de Administración, previo informe de la Comisión de Selección y Retribuciones, propondrá su cese a la Junta General de accionistas.

C.1.37 Indique, salvo que hayan concurrido circunstancias especiales de las que se haya dejado constancia en acta, si el consejo ha sido informado o ha conocido de otro modo alguna situación que afecte a un consejero, relacionada o no con su actuación en la propia sociedad, que pueda perjudicar al crédito y reputación de ésta:

Sí  
 No

C.1.38 Detalle los acuerdos significativos que haya celebrado la sociedad y que entren en vigor, sean modificados o concluyan en caso de cambio de control de la sociedad a raíz de una oferta pública de adquisición, y sus efectos.

En la mayoría de los contratos de financiación suscritos por Ebro Foods, S.A. se incluyen cláusulas de cambio de control en los términos habituales en este tipo de contratos. En virtud de tales previsiones, la entidad financiera se reserva la posibilidad de vencer anticipadamente el contrato de financiación en caso de que se produzca un cambio de control en la Sociedad. Aunque no existe una definición uniforme de "cambio de control" a estos efectos, la potestad del financiador se detona si se produce un cambio sustancial en los accionistas de referencia de la Sociedad.

C.1.39 Identifique de forma individualizada, cuando se refiera a consejeros, y de forma agregada en el resto de casos e indique, de forma detallada, los acuerdos entre la sociedad y sus cargos de administración y dirección o empleados que dispongan indemnizaciones, cláusulas de garantía o blindaje, cuando éstos dimitan o sean despedidos de forma improcedente o si la relación contractual llega a su fin con motivo de una oferta pública de adquisición u otro tipo de operaciones.

Numero de beneficiarios	0
Tipo de beneficiario	Descripción del acuerdo
N/A	N/A

Indique si, más allá de en los supuestos previstos por la normativa, estos contratos han de ser comunicados y/o aprobados por los órganos de la sociedad o de su grupo. En caso positivo, especifique los procedimientos, supuestos previstos y la naturaleza de los órganos responsables de su aprobación o de realizar la comunicación:

	Consejo de administración	Junta general
Órgano que autoriza las cláusulas	√	
	Si	No
¿Se informa a la junta general sobre las cláusulas?	√	

**C.2. Comisiones del consejo de administración**

C.2.1 Detalle todas las comisiones del consejo de administración, sus miembros y la proporción de consejeros ejecutivos, dominicales, independientes y otros externos que las integran:

Comisión de Auditoría y Control		
Nombre	Cargo	Categoría
DON PEDRO ANTONIO ZORRERO CAMAS	VOCAL	Independiente
DON FERNANDO CASTELLÓ CLEMENTE	VOCAL	Independiente
DOÑA MERCEDES COSTA GARCÍA	PRESIDENTE	Independiente
GRUPO TRADIFÍN, S.L.	VOCAL	Dominical
DON JAVIER FERNÁNDEZ ALONSO	VOCAL	Dominical

% de consejeros ejecutivos	0,00
% de consejeros dominicales	40,00
% de consejeros independientes	60,00
% de consejeros otros externos	0,00

Explique las funciones, incluyendo, en su caso, las adicionales a las previstas legalmente, que tiene atribuidas esta comisión, y describa los procedimientos y reglas de organización y funcionamiento de la misma. Para cada una de estas funciones, señale sus actuaciones más importantes durante el ejercicio y cómo ha ejercido en la práctica cada una de las funciones que tiene atribuidas, ya sea en la ley o en los estatutos o en otros acuerdos sociales.

La Comisión de Auditoría y Control se rige por las disposiciones legales aplicables, las reglas específicas de composición, organización, funcionamiento y competencias que establecen los artículos 28.2 de los Estatutos Sociales y 24 del Reglamento del Consejo de Administración y por las disposiciones de organización y funcionamiento comunes a todas las Comisiones que establece el artículo 22 del Reglamento de Consejo.

Estará integrada por un mínimo de tres y un máximo de cinco Consejeros.

Todos sus miembros deberán ser Consejeros no ejecutivos, la mayoría de los cuales, al menos, deberán ser Consejeros independientes, y en su conjunto serán designados teniendo en cuenta sus conocimientos y experiencia en materia de contabilidad, auditoría y gestión de riesgos, tanto financieros como no financieros, o cualquiera de dichos ámbitos.

El Presidente de la Comisión será designado, previo informe de la Comisión de Selección y Retribuciones, por el Consejo de Administración de entre aquellos miembros que sean Consejeros independientes teniendo en cuenta sus conocimientos y experiencia en materia de contabilidad, auditoría y gestión de riesgos, tanto financieros como no financieros, o cualquiera de dichos ámbitos. El Presidente de la Comisión deberá ser sustituido cada cuatro años, pudiendo ser reelegido una vez transcurrido el plazo de un año desde su cese.

Se reunirá a iniciativa de su Presidente, o a solicitud de dos de sus miembros, y, al menos, una vez cada tres meses, así como, en todo caso, cuando la Ley exija o el Consejo solicite la emisión de informes, la presentación de propuestas o la adopción de acuerdos en el ámbito de sus funciones.

La Comisión de Auditoría y Control tiene, además de las competencias que legal, estatutaria o reglamentariamente le correspondan, las de supervisión, evaluación, seguimiento, control e información al Consejo de Administración que establece el artículo 24.4 del Reglamento del Consejo en relación a cada una de las materias siguientes:

- gestión de riesgos y control interno;
- políticas, procedimientos y sistemas de elaboración y de control de la información financiera y no financiera de la Sociedad;
- información periódica sometida a los Órganos Rectores de los Mercados de Valores, folletos de emisión y cualquier información financiera de carácter público que ofrezca la Sociedad, así como, en general, toda información elaborada para su entrega a los accionistas;

- los sistemas internos de control y de elaboración de las Cuentas Anuales e Informe de Gestión, individuales y consolidadas, sometidos al Consejo de Administración para su formulación;
- auditor externo de cuentas en lo relativo a su selección, nombramiento, reelección y sustitución, condiciones de contratación, alcance de su mandato, independencia y prestación de servicios adicionales;
- auditoría interna, en lo relativo al nombramiento de su director y plan anual de trabajo;
- operaciones intragrupo y operaciones realizadas entre partes vinculadas y la Sociedad o filiales del Grupo que vayan a ser sometidas a la autorización del Consejo de Administración;
- canal de denuncias; y
- códigos internos de conducta y reglas de gobierno corporativo, incluyendo las políticas de su competencia.

Durante el ejercicio 2020 la Comisión de Auditoría y Control ha desarrollado las actividades de supervisión, control, seguimiento e información al Consejo de Administración en relación a las materias propias de su competencia de información financiera, información no financiera, cuentas anuales, relaciones con el auditor de cuentas y auditor interno, plan anual de trabajo de la auditoría interna, sistemas de control y gestión de riesgos incluidos los fiscales, operaciones vinculadas, conflictos de interés, canal de denuncias, revisión e informe de las Políticas corporativas de su ámbito de competencia y cumplimiento normativo, en especial, del Modelo de Prevención de Delitos y adaptación al RGDP en materia de protección de datos de carácter personal.

Asimismo, durante el referido ejercicio 2020 la Comisión aprobó el informe de sus actividades realizadas en 2019 que se puso a disposición de los accionistas con motivo de la celebración de la Junta General ordinaria celebrada el 29 de julio de 2020.

Se hace constar que con ocasión de la celebración de la próxima Junta General ordinaria de accionista en 2021, la Sociedad pondrá a disposición de todos los accionistas un informe detallado de todas las actividades realizadas por la Comisión de Auditoría y Control durante el ejercicio 2020.

Identifique a los consejeros miembros de la comisión de auditoría que hayan sido designados teniendo en cuenta sus conocimientos y experiencia en materia de contabilidad, auditoría o en ambas e informe sobre la fecha de nombramiento del Presidente de esta comisión en el cargo.

Nombres de los consejeros con experiencia	DON PEDRO ANTONIO ZORRERO CAMAS / DON FERNANDO CASTELLÓ CLEMENTE / DOÑA MERCEDES COSTA GARCÍA / GRUPO TRADIFÍN, S.L. / DON JAVIER FERNÁNDEZ ALONSO
Fecha de nombramiento del presidente en el cargo	22/11/2018

Comisión de Estrategia e Inversiones		
Nombre	Cargo	Categoría
DON DEMETRIO CARCELLER ARCE	PRESIDENTE	Dominical
DON ANTONIO HERNÁNDEZ CALLEJAS	VOCAL	Ejecutivo
DON JOSE IGNACIO COMENGE SÁNCHEZ-REAL	VOCAL	Dominical
HERCALIANZ INVESTING GROUP, S.L.	VOCAL	Ejecutivo
DON JAVIER FERNÁNDEZ ALONSO	VOCAL	Dominical

% de consejeros ejecutivos	40,00
% de consejeros dominicales	60,00
% de consejeros independientes	0,00
% de consejeros otros externos	0,00



Explique las funciones que tiene delegadas o atribuidas esta comisión distintas a las que ya hayan sido descritas en el apartado C.1.9, y describa los procedimientos y reglas de organización y funcionamiento de la misma. Para cada una de estas funciones, señale sus actuaciones más importantes durante el ejercicio y cómo ha ejercido en la práctica cada una de las funciones que tiene atribuidas, ya sea en la ley, en los estatutos sociales o en otros acuerdos societarios.

El artículo 28.4 de los Estatutos Sociales establece que el Reglamento del Consejo de Administración preverá igualmente la existencia de una Comisión de Estrategia e Inversiones, de la que podrá ser miembro cualquier Consejero.

La composición, organización y funcionamiento de la Comisión de Estrategia e Inversiones se rige por las comunes para todas las Comisiones que establece el artículo 22 del Reglamento del Consejo de Administración y de forma específica por lo dispuesto en el artículo 24 del Reglamento del Consejo de Administración cuyo apartado 3 establece las competencias propias de esta Comisión.

Estará integrada por un mínimo de tres y un máximo de cinco Consejeros, y de entre ellos un Presidente, designados por el Consejo de Administración, previo informe de la Comisión de Selección y Retribuciones.

Se reunirá siempre que sea convocada por su Presidente o a solicitud de dos de sus miembros y, en todo caso, cuando el Consejo de Administración solicita la emisión de informes, la presentación de propuestas o la adopción de acuerdos en el ámbito de sus funciones.

Es competencia de la Comisión de Estrategia e Inversiones el estudio, emisión de informes, revisión y elaboración de propuestas para el Consejo de Administración en las siguientes materias:

- establecimiento de los objetivos, en todo lo relativo a crecimiento, rentabilidad y cuota de mercado de la Sociedad;
- planes de desarrollo, nuevas inversiones y procesos de reestructuración que tengan carácter estratégico; y
- coordinación con las sociedades participadas en las materias referidas en los apartados a) y b) anteriores, en el beneficio e interés común de la Sociedad y sus participadas.

Durante el ejercicio 2020, la Comisión de Estrategia e Inversiones ha analizado los principales asuntos estratégicos del Grupo Ebro Foods, con especial atención a las desinversiones en Canadá y negocio de pasta seca en USA, y reflexionado sobre una posible revisión del Plan Estratégico del Grupo Ebro Foods 2019-2021.

#### Comisión de Selección y Retribuciones

Nombre	Cargo	Categoría
DOÑA BELÉN BARREIRO PÉREZ-PARDO	VOCAL	Independiente
DON DEMETRIO CARCELLER ARCE	VOCAL	Dominical
DON FERNANDO CASTELLÓ CLEMENTE	PRESIDENTE	Independiente
DOÑA MERCEDES COSTA GARCÍA	VOCAL	Independiente
GRUPO TRADIFÍN, S.L.	VOCAL	Dominical

% de consejeros ejecutivos	0,00
% de consejeros dominicales	40,00
% de consejeros independientes	60,00
% de consejeros otros externos	0,00

Explique las funciones, incluyendo, en su caso, las adicionales a las previstas legalmente, que tiene atribuidas esta comisión, y describa los procedimientos y reglas de organización y funcionamiento de la misma. Para cada una de estas funciones, señale sus actuaciones más importantes durante el ejercicio y cómo ha ejercido en la práctica cada una de las funciones que tiene atribuidas, ya sea en la ley o en los estatutos o en otros acuerdos sociales.

La Comisión de Selección y Retribuciones se rige por las disposiciones legales aplicables, las reglas específicas de composición, organización y funcionamiento que establecen los artículos 28.3 de los Estatutos Sociales y 25 del Reglamento del Consejo de Administración y por las disposiciones de organización y funcionamiento comunes a todas las Comisiones que establece el artículo 22 del Reglamento de Consejo.

Las competencias propias de la Comisión de Selección y Retribuciones están reguladas en el apartado 4 del artículo 25 del Reglamento del Consejo, sin perjuicio de cualesquiera otras que por Ley, Estatutos o el referido Reglamento le correspondan.

La Comisión de Selección y Retribuciones estará integrada por un mínimo de tres y un máximo de cinco Consejeros no ejecutivos, dos de los cuales, al menos, serán Consejeros independientes, designados por el Consejo de Administración.

El Presidente de la Comisión de Selección y Retribuciones será designado, previo informe de la propia Comisión, por el Consejo de Administración de entre aquellos miembros que sean Consejeros independientes.

Se reunirá siempre que sea convocada por su Presidente o a solicitud de dos de sus miembros y, al menos, una vez cada tres meses, así como, en todo caso, cuando la Ley exija o el Consejo solicite la emisión de informes, la presentación de propuestas o la adopción de acuerdos en el ámbito de sus funciones.

Conforme establece el artículo 25.4 del Reglamento del Consejo, es competencia de la Comisión de Selección y Retribuciones el estudio, emisión de informes y elaboración de propuestas para el Consejo de Administración sobre las siguientes materias:

- selección de candidatos para integrar el Consejo de Administración;
- nombramiento del Presidente y, en su caso, del Vicepresidente del Consejo de Administración, del Consejero Delegado o Consejeros Delegados, Consejero Coordinador y del Secretario y, en su caso, Vicesecretario del Consejo;
- sucesión del Presidente y del primer ejecutivo;
- adscripción de los Consejeros a las Comisiones del Consejo de Administración;
- nombramiento y eventual cese de los altos directivos, y sus cláusulas de indemnización;
- retribución de los Consejeros, de conformidad con el régimen de retribución establecido en los Estatutos Sociales y el modo en el que se vinculen con la Sociedad los Consejeros con funciones ejecutivas;
- retribución de Consejeros y directivos referenciada al valor de las acciones de la Sociedad o de las participadas o consistente en la entrega de acciones de la Sociedad o de las participadas o la atribución de derechos de opción sobre las mismas;
- políticas de selección de Consejeros y objetivos de representación para el sexo menos representado en el Consejo de Administración y elaborar orientaciones sobre cómo alcanzarlo;
- política sobre retribución de Consejeros y la alta dirección de la Sociedad y filiales del Grupo;
- política de formación, promoción y selección del personal directivo de la Sociedad y filiales del Grupo; e
- Informe anual sobre remuneraciones de los Consejeros.

En cuanto a las actividades desarrolladas por la Comisión de Selección y Retribuciones durante el ejercicio 2020, indicar que, tras realizar los estudios y valoraciones oportunas, la Comisión ha formulado las propuestas y emitido los correspondientes informes favorables al Consejo de Administración respecto a las siguientes cuestiones: (i) nombramiento y reelección de Consejeros y su adscripción a las distintas Comisiones del Consejo de Administración, y valoración de la designación de persona física representante de Consejero persona jurídica; (ii) análisis de la composición del Consejo de Administración con ocasión de los nombramientos y reelecciones mencionados; (iii) revisión de la Política de Remuneraciones y de otras políticas de su competencia; (iv) sistemas retributivos y remuneraciones de los Consejeros, incluido el Presidente ejecutivo, y de los principales directivos de la Sociedad y el Grupo; (v) Informe de Gobierno Corporativo e Informe de Remuneraciones de los Consejeros correspondientes al ejercicio 2019; (vi) Plan de Entrega de Acciones a los empleados del Grupo correspondiente a 2020; y (vii) proceso de autoevaluación del Consejo de Administración, Presidente y Comisiones del ejercicio 2019.

Asimismo, durante el referido ejercicio 2020 la Comisión aprobó el informe de sus actividades realizadas en 2019 que se puso a disposición de los accionistas con motivo de la celebración de la Junta General ordinaria celebrada el 29 de julio de 2020.

Se hace constar que con ocasión de la celebración de la próxima Junta General ordinaria de accionista en 2021, la Sociedad pondrá a disposición de todos los accionistas un informe detallado de todas las actividades realizadas por la Comisión de Selección y Retribuciones durante el ejercicio 2020.

Comisión Ejecutiva		
Nombre	Cargo	Categoría
DON DEMETRIO CARCELLER ARCE	VOCAL	Dominical
DON ANTONIO HERNÁNDEZ CALLEJAS	PRESIDENTE	Ejecutivo
DON PEDRO ANTONIO ZORRERO CAMAS	VOCAL	Independiente
DON JAVIER FERNÁNDEZ ALONSO	VOCAL	Dominical

% de consejeros ejecutivos	25,00
% de consejeros dominicales	50,00
% de consejeros independientes	25,00
% de consejeros otros externos	0,00

Explique las funciones que tiene delegadas o atribuidas esta comisión distintas a las que ya hayan sido descritas en el apartado C.1.9, y describa los procedimientos y reglas de organización y funcionamiento de la misma. Para cada una de estas funciones, señale sus actuaciones más importantes durante el ejercicio y cómo ha ejercido en la práctica cada una de las funciones que tiene atribuidas, ya sea en la ley, en los estatutos sociales o en otros acuerdos societarios.

Los artículos 19 y 27 de los Estatutos Sociales prevén la delegación de facultades del Consejo de Administración en la Comisión Ejecutiva.

La composición, organización y funcionamiento de la Comisión Ejecutiva se rige por las comunes para todas las Comisiones que establece el artículo 22 del Reglamento del Consejo de Administración y de forma específica por lo dispuesto en los artículos 28.1 de los Estatutos Sociales y 23 del Reglamento del Consejo de Administración.

Las competencias propias de esta Comisión están recogidas en el apartado 2 del artículo 23 del Reglamento del Consejo, sin perjuicio de lo que determine el Consejo de Administración en el acuerdo de delegación de facultades.

La Comisión Ejecutiva estará integrada por un mínimo de tres Consejeros y un máximo de siete, incluidos el Presidente y Vicepresidente del Consejo de Administración, quienes formarán parte de la Comisión. Al menos dos de los miembros de la Comisión Ejecutiva serán Consejeros no ejecutivos, y uno de ellos independiente.

Estará presidida por el Presidente del Consejo de Administración. Celebrará, con carácter general, una sesión mensual, pudiendo asistir a sus sesiones los miembros del equipo directivo, personal y asesores de la Sociedad que la Comisión considere pertinente.

Sin perjuicio de la autonomía de decisión de la Comisión Ejecutiva respecto de las facultades delegadas, y siendo sus acuerdos plenamente válidos y eficaces sin necesidad de ratificación alguna por el Consejo de Administración, en aquellos supuestos en los que, a juicio del Presidente o de tres de los miembros de la Comisión, las circunstancias así lo aconsejen, los acuerdos adoptados por la Comisión Ejecutiva se someterán a ratificación del Consejo. El mismo régimen se aplicará respecto de aquellas materias en las que el Consejo haya delegado su estudio en la Comisión pero reservándose el Consejo la decisión última al respecto, supuesto este último en el que la Comisión Ejecutiva se limitará a elevar la correspondiente propuesta al Consejo de Administración.

A lo largo del ejercicio 2020, la Comisión Ejecutiva ha valorado distintas operaciones de inversión, desinversión y enajenación de activos así como las decisiones estratégicas a adoptar en relación con las distintas líneas de negocio.

C.2.2 Complete el siguiente cuadro con la información relativa al número de consejeras que integran las comisiones del consejo de administración al cierre de los últimos cuatro ejercicios:

	Número de consejeras							
	Ejercicio 2020		Ejercicio 2019		Ejercicio 2018		Ejercicio 2017	
	Número	%	Número	%	Número	%	Número	%
Comisión de Auditoría y Control	2	40,00	2	40,00	3	60,00	2	40,00
Comisión de Estrategia e Inversiones	0	0,00	0	0,00	0	0,00	0	0,00
Comisión de Selección y Retribuciones	3	60,00	3	60,00	2	50,00	1	25,00
Comisión Ejecutiva	0	0,00	0	0,00	0	0,00	0	0,00

C.2.3 Indique, en su caso, la existencia de regulación de las comisiones del consejo, el lugar en que están disponibles para su consulta, y las modificaciones que se hayan realizado durante el ejercicio. A su vez, se indicará si de forma voluntaria se ha elaborado algún informe anual sobre las actividades de cada comisión.

Con carácter general, el artículo 28 de los Estatutos Sociales establece la regulación básica de las Comisiones del Consejo de Administración, previendo la existencia y composición de (i) la Comisión Ejecutiva, (ii) la Comisión de Auditoría y Control y (iii) la Comisión de Selección y Retribuciones. Adicionalmente se remite al Reglamento del Consejo de Administración respecto a la posible existencia de una Comisión de Estrategia e Inversiones.

Por su parte, el Reglamento del Consejo de Administración dedica a la regulación de las Comisiones del Consejo las siguientes previsiones específicas:

- Disposiciones generales aplicables a todas las Comisiones: artículo 22.
- Comisión Ejecutiva: artículo 23.
- Comisión de Auditoría y Control: artículo 24.
- Comisión de Selección y Retribuciones: artículo 25.
- Comisión de Estrategia e Inversiones: artículo 26.

Adicionalmente, el propio Reglamento del Consejo de Administración recoge en diversos artículos las competencias de las distintas Comisiones del Consejo de Administración en distintos ámbitos de actuación (por ejemplo, en materia de modificación del propio Reglamento).

Como consecuencia de la modificación del Reglamento del Consejo de Administración para su adaptación al vigente Código de Buen Gobierno, tras su revisión por la Comisión Nacional del Mercado de Valores en junio de 2020, que fue aprobada por el Consejo de Administración el 16 de diciembre de 2020, se han introducido cambios en la regulación de la Comisión Ejecutiva y Comisión de Auditoría y Control en aquellos aspectos que se han considerado oportunos. Véase el apartado C.1.15 del presente Informe.

Tanto los Estatutos Sociales como el Reglamento del Consejo de Administración de la Sociedad están disponibles para ser consultados en la página web corporativa [www.ebrofoods.es](http://www.ebrofoods.es) y el Reglamento del Consejo también está publicado en la web de la Comisión Nacional del Mercado de Valores [www.cnmv.es](http://www.cnmv.es). Ambos textos son entregados a los Consejeros en el momento de su nombramiento, junto con el Reglamento de la Junta, el Reglamento Interno de Conducta en materias relativas al Mercado de Valores, el Código Interno de Conducta y las Políticas del Grupo Ebro Foods, entre otros documentos.

Tanto la Comisión de Auditoría y Control como la Comisión de Selección y Retribuciones emiten anualmente informes sobre las actividades realizadas durante el ejercicio anterior, los cuales son elevados al Consejo de Administración para su conocimiento y toma de razón en el marco de la evaluación del Consejo de Administración y sus Comisiones. Dichos informes de actividades son publicados en la web corporativa [www.ebrofoods.es](http://www.ebrofoods.es) y puestos a disposición de los accionistas con ocasión de la convocatoria de la Junta General Ordinaria de accionistas.

**D. OPERACIONES VINCULADAS Y OPERACIONES INTRAGRUPPO**

**D.1. Explique, en su caso, el procedimiento y órganos competentes para la aprobación de operaciones con partes vinculadas e intragrupo.**

Fuera de los supuestos en los que, conforme a la normativa vigente, su aprobación corresponda a la Junta General de accionistas, las operaciones vinculadas son aprobadas por el Consejo de Administración de la Sociedad, previo informe de la Comisión de Auditoría y Control.

El artículo 24 del Reglamento del Consejo de Administración atribuye a la Comisión de Auditoría y Control la competencia de informar al Consejo de Administración con carácter previo a la adopción por éste de las correspondientes decisiones sobre las operaciones vinculadas que vayan a ser sometidas a su autorización, así como la de supervisar e informar al Consejo de Administración de las operaciones intragrupo y de las operaciones realizadas entre partes vinculadas y la Sociedad o filiales del Grupo.

Respecto a las operaciones con partes vinculadas, el artículo 37.3 del Reglamento del Consejo de Administración establece de forma expresa que fuera de los casos en los que la ley atribuya la competencia a la Junta General de accionistas, corresponde al Consejo de Administración autorizar, previo informe favorable de la Comisión de Auditoría y Control, las operaciones que la Sociedad o sociedades de su Grupo realicen con Consejeros, accionistas significativos, otras partes vinculadas o con accionistas representados en el Consejo. Dicha autorización no será precisa cuando las operaciones cumplan simultáneamente las tres condiciones siguientes:

- (i) que las operaciones se realicen en virtud de contratos cuyas condiciones estén estandarizadas y se apliquen en masa a muchos clientes;
- (ii) que se realicen a precios o tarifas establecidos con carácter general por quien actúe como suministrador del bien o servicio de que se trate; y
- (iii) que la cuantía no supere el 1% de los ingresos anuales de la Sociedad.

Tratándose de transacciones realizadas dentro del curso ordinario de los negocios sociales que tengan carácter habitual o recurrente, bastará la autorización genérica y previa por el Consejo de Administración, previo informe de la Comisión de Auditoría y Control, de la línea de operaciones y de sus condiciones de ejecución. Se prevé, por último, que cuando situaciones de urgencia así lo aconsejen, las operaciones vinculadas puedan autorizarse por la Comisión Ejecutiva, con posterior ratificación del Consejo de Administración.

Finalmente, se hace constar que la Sociedad valora las operaciones intragrupo respetando el valor de mercado, documentando las mismas de conformidad con las exigencias de la normativa (esencialmente fiscal) aplicable en cada jurisdicción, siendo ésta una de las prácticas que en esta materia exige la Política Control y Gestión de Riesgos implantada en el Grupo Ebro.

**D.2. Detalle aquellas operaciones significativas por su cuantía o relevantes por su materia realizadas entre la sociedad o entidades de su grupo, y los accionistas significativos de la sociedad:**

Nombre o denominación social del accionista significativo	Nombre o denominación social de la sociedad o entidad de su grupo	Naturaleza de la relación	Tipo de la operación	Importe (miles de euros)
SOCIEDAD ANÓNIMA DAMM	HERBA RICEMILLS, S.L.U.	Societaria	Ventas de bienes terminados o no	4.855
CORPORACIÓN ECONÓMICA DELTA, S.A.	EBRO FOODS, S.A.	Societaria	Dividendos y otros beneficios distribuidos	45.131
ARTEMIS INVESTMENT MANAGEMENT, LLP	EBRO FOODS, S.A.	Societaria	Dividendos y otros beneficios distribuidos	13.412

En relación a la operación vinculada entre Sociedad Anónima Damm y Herba Ricemills, S.L.U consignada en este apartado D.2, véase el apartado A.5 del presente Informe.

**D.3. Detalle las operaciones significativas por su cuantía o relevantes por su materia realizadas entre la sociedad o entidades de su grupo, y los administradores o directivos de la sociedad:**

Nombre o denominación social de los administradores o directivos	Nombre o denominación social de la sociedad o entidad de su grupo	Vínculo	Naturaleza de la operación	Importe (miles de euros)
GRUPO TRADIFÍN, S.L.	CABHER 96, S.L.	SOCIETARIO	Compras de bienes terminados o no	135
GRUPO TRADIFÍN, S.L.	---	---	Dividendos y otros beneficios distribuidos	30.745
HERCALIANZ INVESTING GROUP, S.L.	---	---	Dividendos y otros beneficios distribuidos	32.180
HERCALIANZ INVESTING GROUP, S.L.	INSTITUTO HISPÁNICO DEL ARROZ, S.A.	SOCIETARIO	Compras de bienes terminados o no	14.058
HERCALIANZ INVESTING GROUP, S.L.	INSTITUTO HISPÁNICO DEL ARROZ, S.A.	SOCIETARIO	Prestación de servicios	31
HERCALIANZ INVESTING GROUP, S.L.	INSTITUTO HISPÁNICO DEL ARROZ, S.A.	SOCIETARIO	Recepción de servicios	216
HERCALIANZ INVESTING GROUP, S.L.	INSTITUTO HISPÁNICO DEL ARROZ, S.A.	SOCIETARIO	Ventas de bienes terminados o no	1.717
DON ANTONIO HERNÁNDEZ CALLEJAS	LUIS HERNÁNDEZ GONZÁLEZ	FAMILIAR	Contratos de arrendamiento operativo	42
DON ANTONIO HERNÁNDEZ CALLEJAS	ANTONIO HERNÁNDEZ GONZÁLEZ	FAMILIAR	Dividendos y otros beneficios distribuidos	79
DON ANTONIO HERNÁNDEZ CALLEJAS	LUIS HERNÁNDEZ GONZÁLEZ	FAMILIAR	Dividendos y otros beneficios distribuidos	124
ALIMENTOS Y ACEITES, S.A.	---	---	Dividendos y otros beneficios distribuidos	40.010

Nombre o denominación social de los administradores o directivos	Nombre o denominación social de la sociedad o entidad de su grupo	Vínculo	Naturaleza de la operación	Importe (miles de euros)
DON FERNANDO CASTELLÓ CLEMENTE	---	---	Dividendos y otros beneficios distribuidos	5.793
DON JOSE IGNACIO COMENGE SÁNCHEZ-REAL	---	---	Dividendos y otros beneficios distribuidos	8
DON JOSE IGNACIO COMENGE SÁNCHEZ-REAL	MENDIBEA 2002, S.L.	SOCIETARIO	Dividendos y otros beneficios distribuidos	20.023
EMPRESAS COMERCIALES E INDUSTRIALES VALENCIANAS, S.L.	---	---	Dividendos y otros beneficios distribuidos	30.227
DON DEMETRIO CARCELLER ARCE	INVERSIONES LAS PARRAS DE CASTELLOTE, S.L.	SOCIETARIO	Dividendos y otros beneficios distribuidos	298
DOÑA MARÍA CARCELLER ARCE	---	---	Dividendos y otros beneficios distribuidos	18
CORPORACIÓN FINANCIERA ALBA, S.A.	---	---	Dividendos y otros beneficios distribuidos	54.082
HERCALIANZ INVESTING GROUP, S.L.	INSTITUTO HISPÁNICO DEL ARROZ, S.A.	SOCIETARIO	Contratos de arrendamiento operativo	390
HERCALIANZ INVESTING GROUP, S.L.	INSTITUTO HISPÁNICO DEL ARROZ, S.A.	SOCIETARIO	Acuerdos sobre licencias	340
DON ANTONIO HERNÁNDEZ CALLEJAS	---	---	Ventas de bienes terminados o no	1
DON DEMETRIO CARCELLER ARCE	---	---	Dividendos y otros beneficios distribuidos	19

En relación a las operaciones realizadas con Instituto Hispánico del Arroz, S.A. que se consignan en este apartado C.3, se hace constar que los Consejeros Grupo Tradifin, S.L. y Hercialianz Investing Group, S.L. tienen cada uno de ellos una participación del 50% en Instituto Hispánico del Arroz, S.A., sociedad con la que el Grupo Ebro realiza habitualmente operaciones comerciales en condiciones y precio de mercado. Las operaciones realizadas por el Grupo Ebro con dicha sociedad y sus filiales durante el ejercicio 2020 han sido consignadas en este apartado

como vinculadas al Consejero Heralianz Investing Grupo, S.L. si bien dichas operaciones deben considerarse también vinculadas al Consejero Grupo Tradifin, S.L. en atención a la participación del 50% que este Consejero tiene en Instituto Hispánico del Arroz, S.A.

Asimismo se hace constar que durante el ejercicio 2020 Ebro Foods, S.A. ha distribuido al conjunto de directivos relacionados en el apartado C.1.14 del presente Informe, la cantidad de 111 miles de euros en concepto de dividendos.

**D.4. Informe de las operaciones significativas realizadas por la sociedad con otras entidades pertenecientes al mismo grupo, siempre y cuando no se eliminen en el proceso de elaboración de estados financieros consolidados y no formen parte del tráfico habitual de la sociedad en cuanto a su objeto y condiciones.**

En todo caso, se informará de cualquier operación intragrupo realizada con entidades establecidas en países o territorios que tengan la consideración de paraíso fiscal:

Denominación social de la entidad de su grupo	Breve descripción de la operación	Importe (miles de euros)
Sin datos		N.A.

En relación con este apartado, se hace constar que Ebro Foods, S.A. tiene una participación del 40% en Riso Scotti S.p.A. Se trata de una inversión asociada consolidada por puesta en equivalencia.

Riso Scotti S.p.A. es una sociedad italiana con análogo género de actividad al del objeto social de Ebro Foods, S.A.

Se detallan a continuación las operaciones realizadas con Riso Scotti (entidad asociada que no forma parte del Grupo Ebro) desde el 1 de enero hasta el 31 de diciembre de 2020 por las siguientes sociedades del Grupo Ebro, expresadas en miles de euros:

- Ebro Foods, S.A.: Prestación de servicios (ingreso) por importe de 3;
- Herba Ricemills, S.L.U.: Compra de bienes (terminados o en curso) por importe de 347;
- Herba Ricemills, S.L.U.: Venta de bienes (terminados o en curso) por importe de 250;
- Mundiriso, S.R.L.: Compra de bienes (terminados o en curso) por importe de 918;
- Mundiriso, S.R.L.: Venta de bienes (terminados o en curso) por importe de 1.328;
- Arrozeiras Mundiarroz, S.A.: Compra de bienes (terminados o en curso) por importe de 81;
- Geovita Functional Ingredients, S.R.L.: Compra de bienes (terminados o en curso) por importe de 283;
- Geovita Functional Ingredients, S.R.L.: Venta de bienes (terminados o en curso) por importe de 661; y
- Herba Bangkok, S.L.: Venta de bienes (terminados o en curso) por importe de 1.342.

**D.5. Detalle las operaciones significativas realizadas entre la sociedad o entidades de su grupo y otras partes vinculadas, que no hayan sido informadas en los epígrafes anteriores.**

Denominación social de la parte vinculada	Breve descripción de la operación	Importe (miles de euros)
FÉLIX HERNÁNDEZ CALLEJAS	Operación de prestación de servicios (ingreso) realizada entre una filial del Grupo Ebro Foods y la mercantil Hernández Barrera Servicios, S.A.	2



Denominación social de la parte vinculada	Breve descripción de la operación	Importe (miles de euros)
FÉLIX HERNÁNDEZ CALLEJAS	Operación de recepción de servicios (gasto) realizada entre una filial del Grupo Ebro Foods y la mercantil Hernández Barrera Servicios, S.A.	300
FÉLIX HERNÁNDEZ CALLEJAS	Operación de venta de bienes (ingreso) realizada entre una filial del Grupo Ebro Foods y don Félix Hernández Callejas.	1

La mercantil Hernández Barrera Servicios, S.A. es parte estrechamente vinculada a don Félix Hernández Callejas, persona física que representa al Consejero Herculanz Investing Group, S.L. en el Consejo de Administración de Ebro Foods, S.A.

**D.6. Detalle los mecanismos establecidos para detectar, determinar y resolver los posibles conflictos de intereses entre la sociedad y/o su grupo, y sus consejeros, directivos o accionistas significativos.**

Al margen de las competencias propias de la Junta General y del Consejo de Administración en materia de conflictos de intereses de los Consejeros, el artículo 24 del Reglamento del Consejo de Administración establece como competencia de la Comisión de Auditoría y Control la resolución de los conflictos de interés entre la Sociedad o el Grupo y sus Consejeros, directivos, accionistas significativos y filiales cotizadas, si las tuviera.

Con relación a los Consejeros, el artículo 36 del Reglamento del Consejo de Administración establece que estos no podrán desarrollar actividades por cuenta propia o ajena que entrañen una competencia efectiva, sea actual o potencial, con la Sociedad o que, de cualquier otro modo, le sitúen en un conflicto permanente con los intereses de la Sociedad; y en el artículo 37.1 se establece la obligación de los Consejeros de adoptar las medidas necesarias para evitar incurrir en situaciones en las que sus intereses, sean por cuenta propia o ajena, puedan entrar en conflicto con el interés social y con sus deberes para con la Sociedad.

A tales efectos, el artículo 38 del Reglamento del Consejo prevé que los Consejeros deberán comunicar al Consejo de Administración cualquier situación de conflicto, directo o indirecto, que ellos o personas vinculadas a ellos pudieran tener con el interés de la Sociedad. Adicionalmente, conforme a lo dispuesto en el artículo 32.4 del Reglamento del Consejo, los Consejeros se abstendrá de participar en la deliberación y votación de acuerdos o decisiones en la que el Consejero, o una persona vinculada a él, tenga un conflicto de interés directo o indirecto, salvo los supuestos en los que legalmente esté habilitado para la deliberación y voto.

Asimismo, el vigente Reglamento Interno de Conducta en Materias Relativas a los Mercados de Valores establece para las Personas Afectadas (Consejeros, Altos Directivos y sus Partes Estrechamente Vinculadas) determinadas prohibiciones y limitaciones de actuación en materia de operaciones con acciones de la Sociedad y difusión de información y establece un régimen sancionador para los supuesto de incumplimiento.

Igualmente, establece que las Personas Afectadas distintas de los Administradores podrán plantear a la Unidad de Cumplimiento Normativo cualquier duda sobre la aplicación de las prohibiciones de actuación contenidas en la Norma 6. En el caso de los Administradores, las dudas podrán ser planteadas directamente al Secretario General de la Sociedad.

Anualmente, con ocasión de la formulación de la Información Financiera, las cuentas anuales y el Informe Anual de Gobierno Corporativo de cada ejercicio, se solicita a los Consejeros (y en el caso Consejeros personas jurídicas también a sus representantes personas físicas en el Consejo de Administración), información relativa a (i) operaciones realizadas por ellos o sus partes vinculadas con la Sociedad y/o sociedades filiales del Grupo (esta misma información se solicita también a los accionistas significativos de la Sociedad); (ii) posibles situaciones de conflicto de interés del artículo 229 de la Ley de Sociedades de Capital en los que el Consejero, su representante o sus partes vinculadas se hayan encontrado, directa o indirectamente; y (iii) otras posibles situaciones de conflicto de interés.

**D.7. Indique si la sociedad está controlada por otra entidad en el sentido del artículo 42 del Código de Comercio, cotizada o no, y tiene, directamente o a través de sus filiales, relaciones de negocio con dicha entidad o alguna de sus filiales (distintas de las de la sociedad cotizada) o desarrolla actividades relacionadas con las de cualquiera de ellas.**

[ ] Sí  
[√] No

## **E. SISTEMAS DE CONTROL Y GESTIÓN DE RIESGOS**

### **E.1. Explique el alcance del Sistema de Control y Gestión de Riesgos de la sociedad, incluidos los de naturaleza fiscal:**

Formando parte integral de las políticas corporativas aprobadas por el Consejo de Administración, la Política de Control y Gestión de Riesgos establece los principios básicos y el marco general del control y gestión de los riesgos de negocio, incluidos los fiscales, y del control interno de la información financiera a los que se enfrentan Ebro Foods, S.A. y demás sociedades que integran el Grupo.

En este marco general, el Sistema de Control y Gestión de Riesgos integral y homogéneo se basa en la elaboración de un mapa de riesgos de negocio donde mediante la identificación, valoración y graduación de la capacidad de gestión de los riesgos, se obtiene un ranking de los de mayor a menor impacto para el Grupo, así como la probabilidad de ocurrencia de los mismos. El mapa de riesgos se elabora teniendo en cuenta las medidas paliativas o de neutralización de los riesgos identificados.

El universo de riesgos se agrupa en cuatro grupos principales: cumplimiento, operacionales, estratégicos y financieros, y todos ellos se subdividen en un gran número de categorías.

En el proceso de categorización de riesgos se valora de forma dinámica tanto el riesgo inherente como el residual tras la aplicación de los controles internos y protocolos de actuación establecidos para mitigar los mismos. Dentro de estos controles, destacan los preventivos, como una adecuada segregación de funciones, claros niveles de autorización y la definición de políticas y procedimientos. Estos controles se pueden agrupar a su vez en manuales y automáticos, los cuales son llevados a cabo por aplicaciones informáticas. Dicho modelo es tanto cualitativo como cuantitativo, siendo posible su medición en los resultados del Grupo, para lo que se considera el nivel de riesgo aceptable o tolerable a nivel corporativo.

El Sistema de Gestión y Control del Riesgos es dinámico, de modo que los riesgos a considerar varían en la medida que lo hagan las circunstancias en las que se desarrollan los negocios del Grupo. Durante el presente año (2020) se ha desarrollado una revisión completa con la incorporación de nuevos riesgos como (i) el de Cambio Climático, (ii) la ciberseguridad, y (iii) los riesgos procedentes de las nuevas redes sociales y como la compañía se relaciona con ellas. Asimismo, este año han tenido especial relevancia los riesgos asociados a la pandemia COVID 19 y sus múltiples facetas internas (cadena de suministro, seguridad en el trabajo, seguridad asociada al teletrabajo...) y externas (cambios en los hábitos de consumo, explosión de demanda...).

### **E.2. Identifique los órganos de la sociedad responsables de la elaboración y ejecución del Sistema de Control y Gestión de Riesgos, incluido el fiscal:**

El Sistema de Control y Gestión de riesgos, incluidos los fiscales, y el control de la información financiera, descansa sobre la siguiente estructura:

- Consejo de Administración. Como órgano responsable, determina la política de control y gestión de riesgos, incluidos los fiscales, y el control de la información financiera. El Reglamento del Consejo, en su artículo 17.3 establece que el Consejo de Administración recibirá información de los aspectos más importantes de la gestión empresarial, así como de las situaciones previsibles de riesgo para la Sociedad y las participadas y de las actuaciones al respecto propuestas por la Alta Dirección.

- Comisión de Auditoría y Control. A través del Comité de Riesgos, realiza las funciones de supervisión y seguimiento de los sistemas de control de riesgos y de información financiera, informando periódicamente al Consejo de cualesquiera aspectos relevantes que se produzcan en dichos ámbitos. Asimismo, es responsable de supervisar e impulsar el control interno del Grupo y los sistemas de gestión de riesgos, así como de proponer al Consejo de Administración la política de control y gestión de riesgos y las eventuales medidas de mejora en tales ámbitos.

- Comité de Riesgos. Sobre la base de la política fijada por el Consejo de Administración y bajo la supervisión y dependencia de la Comisión de Auditoría y Control, es la unidad específicamente encargada de la coordinación y seguimiento del sistema de control y gestión de riesgos, incluidos los fiscales, y de control de la información financiera del Grupo. Igualmente corresponde al Comité de Riesgos el análisis y evaluación de los riesgos asociados a nuevas inversiones.

- Comités de Dirección de las principales unidades de negocio del Grupo, en los que participan tanto el Presidente del Consejo de Administración como el Chief Operating Officer (COO). Realizan la evaluación de los riesgos y la determinación de las medidas frente a los mismos.

- Responsables de riesgos de las principales unidades de negocio del Grupo. Las filiales relevantes del Grupo cuentan con responsables del seguimiento de los sistemas de control y gestión de riesgos, incluidos los fiscales, de la información financiera, que son los responsables del reporting al Comité de Riesgos.

- Departamento de Auditoría Interna. En el marco de las auditorías internas de las diferentes filiales, el departamento de Auditoría Interna de la Sociedad revisa que las actividades de testeo y control de los sistemas de gestión de riesgos y de la información financiera se han llevado a cabo adecuadamente, y conforme a lo establecido al efecto por el Comité de Riesgos y la Comisión de Auditoría y Control.

**E.3. Señale los principales riesgos, incluidos los fiscales y en la medida que sean significativos los derivados de la corrupción (entendidos estos últimos con el alcance del Real Decreto Ley 18/2017), que pueden afectar a la consecución de los objetivos de negocio:**

Se enumeran a continuación los principales riesgos que pueden afectar a la consecución de los objetivos de negocio del Grupo Ebro Foods, los cuales son explicados con detalle en la tercera Nota aclaratoria contenida en el apartado H del presente Informe:

**A. RIESGOS DE TIPO OPERACIONAL:**

- Seguridad alimentaria.
- Riesgo de suministro de Materia Prima.
- Riesgo de mercado (precios).
- Riesgo de concentración de clientes.
- Riesgo tecnológico.
- Ciberseguridad

**B. RIESGOS RELACIONADOS CON EL ENTORNO Y LA ESTRATEGIA:**

- Medioambiental.
- Cambio climático.
- Riesgo de competencia.
- Riesgo reputacional.
- Exposición en Redes Sociales
- Cambios en los estilos de vida.
- Riesgo país o de mercado.
- Catástrofes naturales, incendios.
- Planificación estratégica y valoración de oportunidades estratégicas de inversión o desinversión.

**C. RIESGOS DE CUMPLIMIENTO:**

- Regulatorio sectorial.
- Regulatorio general.
- Fiscal.

**D. RIESGO FINANCIERO:**

- Riesgo de tipo de cambio.
- Riesgo tipo de interés.
- Riesgo de liquidez.
- Riesgo de crédito.

**E.4. Identifique si la entidad cuenta con niveles de tolerancia al riesgo, incluido el fiscal:**

Los riesgos son medidos atendiendo tanto al riesgo inherente como al riesgo residual.

En base a esos factores se construye un "score" de los principales diez riesgos que puedan afectar al Grupo (el TOP TEN). Estos riesgos son medidos y cuantificados, en la medida que ello sea posible. Un riesgo cuyas consecuencias económicas pueden acarrear una pérdida (o beneficio cesante) superior al 5% del EBITDA presupuestado consolidado o al 20% del EBITDA individual de un negocio, representa una amenaza que requiere una actuación a nivel corporativo.

Con carácter general, corresponde a los responsables de las distintas unidades de negocio y al Comité de Dirección de cada unidad la determinación de los riesgos que afectan a sus respectivos negocios, la valoración del eventual impacto económico de los mismos y, en atención a las específicas circunstancias concurrentes, la fijación de las medidas de mitigación del riesgo que consideren oportunas.

Sin perjuicio de las labores de supervisión realizadas por el Comité de Riesgos y, en último término, la Comisión de Auditoría y Control, corresponde igualmente al Comité de Dirección de cada unidad la implantación y seguimiento de las medidas de mitigación adoptadas y la valoración del resultado de las mismas.

No obstante lo anterior, cuando se identifica una amenaza que requiera de actuación a nivel corporativo (conforme a lo señalado en el primer párrafo anterior), los respectivos responsables del control y gestión de riesgos de la unidad correspondiente informan de la situación al Comité de Riesgos, proponiendo las medidas de mitigación del riesgo que considere adecuadas. El Comité de Riesgos valora la situación y la suficiencia e idoneidad de las medidas de mitigación propuestas, añadiendo, si lo considera oportuno, medidas de mitigación adicionales, reportándose de todo ello a la Comisión de Auditoría y Control.

El Consejo de Administración está puntualmente informado de los riesgos materializados y las medidas de mitigación adoptadas tanto a través del informe que, al efecto, le eleva periódicamente la Comisión de Auditoría y Control como a través de la información que, sobre la marcha del negocio, se presenta en todas las reuniones del Consejo de Administración.

**E.5. Indique qué riesgos, incluidos los fiscales, se han materializado durante el ejercicio:**

A lo largo del ejercicio 2020 se han materializado en el Grupo Ebro Foods los siguientes riesgos:

**COVID 19**

El año 2020 ha estado marcado completamente por la pandemia mundial desatada en el primer trimestre. En el caso del Grupo Ebro la incidencia ha requerido gestionar diversos aspectos que han supuesto un reto considerable:

a) El Grupo reaccionó con prontitud al shock inicial, estableciendo medidas de protección en los puestos de trabajo, concentrando la producción en las referencias más demandadas, estableciendo cupos en los pedidos en función de los registros de años anteriores allí donde estos desbordaban la capacidad y recortando promociones que no aportaban valor en la nueva situación.

b) Durante meses, los elevados consumos han supuesto un elevada ocupación de las plantas permitiendo un aumento de la productividad y rendimiento. En general, la demanda de productos secos ha sido explosiva mientras que los frescos han mantenido un comportamiento más estable. En todo caso, la gestión productiva y logística ha supuesto un considerable reto durante el ejercicio.

c) Se ha producido un importante cambio en los consumidores, tanto en los productos demandados como en la forma de consumirlos. En términos generales el Grupo se ha visto menos afectado por estos cambios pues su actividad se centra en productos de primera necesidad y precios unitarios reducidos. La pandemia ha incrementado las comidas en casa en detrimento del canal Horeca/Foodservice, en el que el Grupo tiene una menor exposición.

d) La incertidumbre se ha convertido en una variable a gestionar que afecta, entre otros muchos aspectos, a la planificación, los retornos de determinadas acciones de marketing o inversiones y los plazos de ejecución de determinadas inversiones; además, la situación de incertidumbre, que continúa pese a la aparición de las vacunas, puede generar falsas expectativas en el mercado de capitales.

Se han implementado múltiples medidas para mitigar los riesgos derivados de la pandemia. Las más visibles han sido las relacionadas con la seguridad en los centros de trabajo, que han supuesto al final de año un gasto directo de 15,5 millones de euros. Junto con éstas, se han puesto en marcha otras acciones: cambios comerciales para adaptar la oferta a las necesidades del mercado, un enorme esfuerzo logístico y productivo, cambios en las plataformas de sistemas relacionadas con el teletrabajo, medidas para permitir la conciliación en un escenario cambiante en función de la evolución de la pandemia etc.. Un esfuerzo muy importante que ha supuesto adaptarse y tratar de gestionar un terreno de juego extremadamente cambiante, con desescaladas y nuevas olas de la pandemia.

**RIESGOS DE SUMINISTRO**

En el último trimestre del año se ha puesto de manifiesto un problema de disponibilidad de transporte marítimo, principalmente en contenedores desde el sudeste asiático, fruto de un incremento de la demanda para atender las crecientes exportaciones chinas, combinado con una menor oferta de contenedores, todo lo cual ha hecho disparar los precios de los fletes (+400%) en esta área geográfica, de tanta importancia para el tráfico de arroces. Esta tesitura pone de manifiesto un riesgo de ruptura de nuestra cadena de suministro y de encarecimiento del

aprovisionamiento. Para mitigar este riesgo se han puesto en marcha alternativas logísticas, consistentes principalmente en fletar barcos completos de graneles, con cargas combinadas con distintos destinos europeos, a fin de suministrar los distintos puntos de destino. Se espera que estas medidas permitan mitigar el riesgo hasta que el mercado se estabilice.

Por otra parte, se mantiene la especial atención en la detección de posibles pesticidas y funguicidas, incrementándose las pruebas y controles de detección. A esta inquietud se suma un aumento de la atención de los consumidores sobre posibles alérgenos, que ha supuesto redoblar esfuerzos y controles sobre nuestro producto terminado.

Respecto a los precios en origen, el coste de los arroces en general ha aumentado, con algunos orígenes relevantes afectados por una sequía prolongada o menores siembras; no obstante, las variaciones de precio de la materia prima se han movido en los límites esperable y, en general han podido repercutirse en un periodo de tiempo razonable y/o compensarse con orígenes alternativos. Debe, no obstante, destacarse la crónica escasez de determinadas variedades cultivadas en España, consecuencia de la sequía y el estrechamiento de la oferta. Para compensar este déficit se está trabajando en el aprovisionamiento desde otros países (como Argentina donde el Grupo tiene implantación) y en el establecimiento de acuerdos con más productores españoles.

En el área de pasta, la cosecha trigo duro francesa de la nueva campaña ha sido escasa, lo que ha supuesto una mayor tensión en el precio. Los precios en el continente americano (la otra zona importante de cultivo) también han sido superiores al año anterior. Sin embargo, la buena cosecha en Canadá y la toma de medidas oportunas (estrategia de compras, traslado a las ventas, recortes en las promociones e incrementos en la productividad) han evitado problemas relevantes de aprovisionamiento de esta materia prima para el Grupo.

### RIESGO PAÍS

Durante todo el año 2020 se mantuvo la incertidumbre sobre las consecuencias del Brexit y la existencia o no de un acuerdo salida entre el Reino Unido y la Unión Europea. Esta situación supuso cierta volatilidad en los tipos de cambio, la necesidad de cerrar coberturas de divisa y de ajustar en la medida de lo posible tiempos de suministro y almacenamiento de producto para hacer frente a posibles contingencias. Aunque finalmente se ha producido una salida acordada se aprecian ciertos riesgos a futuro vinculados a cierta falta de confianza entre los actores del acuerdo.

### E.6. Explique los planes de respuesta y supervisión para los principales riesgos de la entidad, incluidos los fiscales, así como los procedimientos seguidos por la compañía para asegurar que el consejo de administración da respuesta a los nuevos desafíos que se presentan:

Los Comités de Dirección de cada unidad de negocio son los responsables del seguimiento del sistema de supervisión de riesgos de la misma. Éstos se suelen reunir con una periodicidad mensual para analizar los riesgos que se hayan podido materializar y definir y hacer seguimiento de las acciones y planes contingentes aplicados para mitigarlos. El control y seguimiento de las variables económicas de cada filial, contra el presupuesto correspondiente, garantiza también la inmediata identificación de situaciones de riesgo que no hubieran sido previstas. En las filiales más relevantes, como son las norteamericanas, existen los denominados "Crisis Management Plan", en los que se identifican los principales riesgos de negocio y se establecen los protocolos de respuesta frente a los mismos y las personas encargadas de su ejecución.

No obstante, ante amenazas que requieran de actuaciones a nivel corporativo (ver apartado E.4), los respectivos responsables del control y gestión de riesgos de la unidad correspondiente deben informar de la situación al Comité de Riesgos, proponiendo las medidas de mitigación del riesgo que considere adecuadas. El Comité de Riesgos valorará la situación y la suficiencia e idoneidad de las medidas de mitigación propuestas, añadiendo, si lo considera oportuno, medidas de mitigación adicionales. El Comité de Riesgos reporta de forma regular a la Comisión de Auditoría y Control las actuaciones realizadas y los planes propuestos y la Comisión informa de todo ello al Consejo de Administración (sin perjuicio del conocimiento que el Consejo tiene de las situaciones más relevantes a través del pormenorizado seguimiento de la marcha del negocio que se realiza en cada reunión de dicho órgano).

Las medidas de control, reducción y, en su caso, mitigación de los riesgos descansan sobre los siguientes criterios básicos:

- Deberán buscar la neutralización del riesgo detectado, teniendo en cuenta criterios de coherencia entre la importancia del riesgo y el coste y medios necesarios para neutralizarlo.
- No siendo posible su neutralización, las medidas habrán de encaminarse a reducir al máximo las eventuales consecuencias económicas del mismo y, en lo posible, su reducción hasta los niveles de tolerancia.
- La gestión y control será, en lo posible, anticipativa.
- Los mecanismos de control deben separar adecuadamente la gestión y la supervisión.
- Los diferentes responsables de la gestión de riesgos deben actuar de forma coordinada y eficiente, buscando la máxima integración entre los sistemas de control.
- Debe velarse por la máxima transparencia en las labores de identificación y valoración de riesgos, la concreción e implantación de las medidas de mitigación y la evaluación del resultado de tales medidas.
- Debe cumplirse con las exigencias de reporting interno a los órganos encargados de la supervisión y control.

## **F. SISTEMAS INTERNOS DE CONTROL Y GESTIÓN DE RIESGOS EN RELACIÓN CON EL PROCESO DE EMISIÓN DE LA INFORMACIÓN FINANCIERA (SCIIF)**

Describa los mecanismos que componen los sistemas de control y gestión de riesgos en relación con el proceso de emisión de información financiera (SCIIF) de su entidad.

### **F.1. Entorno de control de la entidad.**

Informe, señalando sus principales características de, al menos:

#### **F.1.1 Qué órganos y/o funciones son los responsables de: (i) la existencia y mantenimiento de un adecuado y efectivo SCIIF; (ii) su implantación; y (iii) su supervisión.**

El Consejo de Administración asume formalmente, tal como se establece en su Reglamento, la responsabilidad última de la existencia, mantenimiento y supervisión de un adecuado y efectivo sistema de control interno de la información financiera.

Por su parte, a la Comisión de Auditoría y Control le corresponde (i) la supervisión e impulso de los procedimientos y sistemas de elaboración y control de la información financiera; (ii) conocer y revisar cualquier información financiera de carácter público; y (iii) velar por la implantación y cumplimiento de los códigos y normas internas aplicables a los sistemas de control y gestión de riesgos en relación con el proceso de emisión de la información financiera.

El diseño, implantación y funcionamiento del SCIIF es responsabilidad del Comité de Dirección a través del Área Económica y Financiera del Grupo, así como de las Direcciones Económicas Financieras de las distintas unidades de negocio. Por su parte, las distintas Direcciones Generales son responsables de la implantación efectiva en su área de actividad. Y, asimismo, existen responsables de los distintos procesos documentados en el marco del SCIIF a quienes corresponde el mantener actualizados los mismos, informando al Comité de Riesgos, a través de la Dirección Económico Financiera y la Dirección General de la unidad de negocio correspondiente, de las modificaciones o adaptaciones que procedan.

El Comité de Riesgos, dependiente estructuralmente de la Comisión de Auditoría y Control, es la unidad específicamente encargada de la coordinación y seguimiento del sistema de control y gestión de riesgos, incluidos los fiscales, y de control interno de la información financiera del Grupo.

#### **F.1.2 Si existen, especialmente en lo relativo al proceso de elaboración de la información financiera, los siguientes elementos:**

- **Departamentos y/o mecanismos encargados: (i) del diseño y revisión de la estructura organizativa; (ii) de definir claramente las líneas de responsabilidad y autoridad, con una adecuada distribución de tareas y funciones; y (iii) de que existan procedimientos suficientes para su correcta difusión en la entidad:**

El Consejo de Administración asume formalmente, tal como se establece en su Reglamento, las responsabilidades referentes a la definición de la estrategia general y las directrices de gestión de la Sociedad y del Grupo, así como del impulso y la supervisión de la gestión de la alta dirección, estableciendo una estructura organizativa que garantice la mayor eficiencia de la Alta dirección y del equipo directivo en general.

Según el Reglamento del Consejo es la Comisión de Selección y Retribuciones la que asume la responsabilidad de revisar los criterios a seguir para la composición y estructura del Consejo, así como para la selección de candidatos para integrar el mismo. Asimismo, propone el nombramiento del Presidente, del Consejero Delegado o Consejeros Delegados, del Secretario del Consejo, así como la adscripción de los Consejeros a las distintas Comisiones delegadas del Consejo.

A su vez, la Comisión de Selección y Retribuciones realiza, en el marco de las políticas aprobadas por el Consejo de Administración, una función de supervisión respecto de la política de retribuciones e incentivos de la Alta dirección.

El diseño de la estructura organizativa de las unidades que intervienen en la elaboración de la información financiera depende, en cada sociedad del Grupo, de diversos factores como el volumen de operaciones o la tipología del negocio, pero siempre obedecen a la necesidad de dar cobertura a las funciones principales de registro, elaboración, revisión y reporte de las operaciones realizadas y de la situación económico financiera de dicha sociedad. El Presidente ejecutivo, el Chief Operating Officer (COO) y los directivos de las distintas unidades de negocio del Grupo Ebro Foods participan activamente en los comités directivos de las filiales del Grupo asegurando, de este modo, una comunicación directa de las líneas de responsabilidad y autoridad.

La alta dirección, junto con los departamentos de Recursos Humanos, tanto de Corporativo como de cada una de las filiales del Grupo, son los responsables del diseño de la estructura organizativa en función de las necesidades locales existentes, contando las filiales más relevantes con organigramas que incluyen una descripción de las funciones y responsabilidades de las principales áreas intervinientes en el control interno de la información financiera.

Las diferentes descripciones de puestos y responsabilidades son mantenidas por los correspondientes departamentos de Recursos Humanos de cada una de las filiales, comunicándose cualquier nuevo miembro de la misma a las Direcciones de todas las filiales, en especial a las Direcciones Económico Financieras.

- **Código de conducta, órgano de aprobación, grado de difusión e instrucción, principios y valores incluidos (indicando si hay menciones específicas al registro de operaciones y elaboración de información financiera), órgano encargado de analizar incumplimientos y de proponer acciones correctoras y sanciones:**

El Grupo Ebro cuenta con un Código de Conducta aprobado por el Consejo de Administración el 25 de noviembre de 2015 y comunicado a todos los niveles de la Organización, el cual supone una actualización de los anteriores Códigos Éticos y de Conducta formulados por el Grupo Ebro Foods en los años 2003, 2008 y 2012.

El Código de Conducta sirve como guía de actuación en las relaciones internas y externas del Grupo, reforzando los valores que constituyen las señas de identidad y constituyendo una referencia básica para su seguimiento por todos los integrantes del Grupo.

El Código de Conducta tiene como principales objetivos:

- Ser una referencia formal e institucional para la conducta personal y profesional.
- Garantizar el comportamiento ético y responsable de todos los profesionales del Grupo en el desarrollo de su actividad.
- Reducir las subjetividades de las interpretaciones personales sobre los principios morales y éticos.
- Crear una herramienta de normalización que asegure la progresiva implementación en el Grupo de los diez principios del Pacto Mundial de las Naciones Unidas.
- Crecer de forma responsable y comprometida con todos nuestros Grupos de Interés.

En el Código de Conducta se establece que el Grupo asume un principio de comportamiento de transparencia informativa, entendida como el compromiso de transmitir la información fiable a los mercados, ya sea financiera, contable o de cualquier otra índole. De esta forma la información económica financiera del Grupo, tanto interna como externa, reflejará fielmente su realidad económica, financiera y patrimonial de acuerdo con los principios de contabilidad generalmente aceptados.

Dicho Código de Conducta es suscrito formalmente por los trabajadores en el momento de su incorporación a la plantilla en la mayor parte de las sociedades del Grupo y durante el ejercicio se han realizado las oportunas acciones de comunicación y difusión entre los nuevos trabajadores del Grupo.

El Código de Conducta está publicado en la Intranet donde cualquier trabajador puede acceder para su consulta, así como en la página web del Grupo.

El seguimiento y control de la aplicación del Código de Conducta es competencia de la Comisión de Auditoría y Control, que cuenta con la Unidad de Cumplimiento Normativo como comité dotado de la iniciativa, autonomía y recursos suficientes al que corresponde, entre otras funciones, asistir a la Comisión de Auditoría y Control en las labores de supervisión de cumplimiento, difusión e interpretación del Código de Conducta.

Ebro Foods, a través de la Secretaría General, mantiene a disposición de todos los empleados del Grupo una dirección de correo electrónico para que los mismos planteen dudas y sugerencias con respecto a la interpretación del Código de Conducta.

La Comisión de Auditoría y Control dará cuenta periódicamente al Consejo de Administración del Grupo de las dudas que hayan podido plantearse respecto a la interpretación y aplicación del Código de Conducta, de la resolución de las mismas y, en su caso, de los criterios de interpretación que se hayan seguido.

El propio Código de Conducta prevé que la vulneración o incumplimiento del mismo que constituya una falta de carácter laboral se sancionará con arreglo a la normativa vigente en dicho ámbito, sin perjuicio de otras responsabilidades en que el infractor hubiera podido concurrir y las medidas correctoras que, dentro de la legalidad vigente, puedan establecerse por las distintas sociedades del Grupo. A nivel del Grupo, corresponde a la Comisión de Auditoría y Control, asistida por la Unidad de Cumplimiento Normativo, conocer de los eventuales incumplimientos del Código de Conducta y resolver lo procedente sobre los mismos.

- **Canal de denuncias, que permita la comunicación a la comisión de auditoría de irregularidades de naturaleza financiera y contable, en adición a eventuales incumplimientos del código de conducta y actividades irregulares en la organización, informando, en su caso, si éste es de naturaleza confidencial:**

La Comisión de Auditoría y Control ha asumido formalmente, tal como se establece en su Reglamento del Consejo, la responsabilidad de implementar un canal de denuncias confidencial y accesible a todos los empleados del Grupo así como de fijar un protocolo para priorizar,

procesar, investigar y resolver las denuncias en función de su importancia y naturaleza, con especial atención a aquellas relativas a posibles falsedades financiero-contables.

Para ello, el Grupo Ebro ha establecido, a través del Código de Conducta, un Canal de denuncias que permite comunicar, salvaguardando la confidencialidad, las conductas irregulares de naturaleza financiera, contable o de cualquier otra índole, así como de cualquier incumplimiento eventual del Código de Conducta.

A través de dicho Canal de Denuncias, por tanto, todos los empleados pueden enviar las denuncias que consideren procedentes y entrar en contacto directo con el Presidente de la Comisión de Auditoría y Control para comunicar potenciales incumplimientos. A la referida dirección de correo electrónico, protegida informáticamente para impedir cualquier acceso no autorizado, tiene acceso únicamente el Presidente de la Comisión de Auditoría y Control, quien en su condición de Consejero independiente no tiene vinculación alguna con la estructura de dirección y gestión del Grupo.

La Comisión de Auditoría y Control garantiza la confidencialidad en el tratamiento de las denuncias tramitadas mediante el compromiso de confidencialidad suscrito por todos los instructores así como otras cautelas incluidas en el "Protocolo de Tramitación de Denuncias". Dicho Protocolo, aprobado por la Comisión de Auditoría y Control en el ejercicio 2012, establece el procedimiento a seguir una vez recibida una denuncia en cuanto a su tramitación, priorización, resolución y comunicación.

El canal de denuncias garantiza la confidencial, es accesible a todos los empleados del Grupo y no establece expresamente ni evita la posibilidad de realizar denuncias anónimas.

- **Programas de formación y actualización periódica para el personal involucrado en la preparación y revisión de la información financiera, así como en la evaluación del SCIIF, que cubran al menos, normas contables, auditoría, control interno y gestión de riesgos:**

El Grupo Ebro tiene como política contar con personal con la formación y experiencia suficiente como para llevar a cabo las responsabilidades que les han sido atribuidas. El personal del Grupo Ebro involucrado en la preparación y revisión de la información financiera y en la evaluación del SCIIF participa en programas de formación y actualización referentes a la normativa vigente así como de las buenas prácticas necesarias para garantizar la fiabilidad de la información financiera generada.

Asimismo, el Grupo Ebro estimula y facilita los medios para que su personal esté actualizado en los conocimientos contables a través de asistencia a seminarios, información on-line y otros medios, así como reuniones periódicas con los auditores externos con objeto de evaluar con anticipación las normas vigentes o de entrada en vigor próxima.

Durante el ejercicio el Grupo Ebro ha focalizado sus planes de formación para el personal involucrado en la preparación y revisión de la información financiera así como en la evaluación del SCIIF, de forma general, en los siguientes:

- Actualizaciones Contables
- Gestión y Control de Costes para la toma de decisiones empresariales
- Formación referente a normativa fiscal en los distintos países.
- Manual del Sistema de Control Interno sobre la Información Financiera

Adicionalmente, el auditor externo de la Sociedad y su Grupo, asiste regularmente a las reuniones de la Comisión de Auditoría y Control para realizar sesiones de formación sobre las principales novedades en materia de contabilidad y auditoría de cuentas, con especial incidencia en aquellas que presentan o pueden presentar una mayor incidencia en la contabilidad del Grupo.

## **F.2. Evaluación de riesgos de la información financiera.**

Informe, al menos, de:

### **F.2.1 Cuáles son las principales características del proceso de identificación de riesgos, incluyendo los de error o fraude, en cuanto a:**

- **Si el proceso existe y está documentado:**

Dentro de la política de gestión y control de riesgos aprobada por el Consejo de Administración, el sistema de control interno de la información financiera es supervisado por la Comisión de Auditoría y Control, asistida por el Comité de Riesgos y el área económico financiera del Grupo.

En el sistema de control interno de la información financiera están identificados y valorados los potenciales eventos de riesgo que puedan afectar a la organización, a través de la identificación y valoración en cada línea de negocio de los riesgos propios de la misma. Este sistema de gestión y control de riesgos permite al Grupo Ebro contar con un mapa de riesgos agregado, fruto de la compilación de los mapas de riesgos existentes en las filiales más significativas.



Este proceso es coordinado por el Comité de Riesgos, desde el cual se gestiona y establece el nivel admitido de tolerancia al riesgo y se coordinan las actuaciones para que el tratamiento esté alineado con la política global de riesgos del Grupo Ebro, permitiendo así conocer en todo momento la exposición al riesgo asumida por el Grupo Ebro en su conjunto.

En base a los resultados obtenidos se establecen unos sistemas de tratamiento y control interno que permiten mantener la probabilidad y el impacto de ocurrencia de dichos riesgos sobre la información financiera dentro de los niveles de tolerancia, proporcionando una seguridad razonable sobre la consecución de los objetivos estratégicos empresariales.

- **Si el proceso cubre la totalidad de objetivos de la información financiera, (existencia y ocurrencia; integridad; valoración; presentación, desglose y comparabilidad; y derechos y obligaciones), si se actualiza y con qué frecuencia:**

El Grupo Ebro tiene implantado un proceso continuo de mejora para minimizar los riesgos relacionados con la información financiera a través de la mejora del diseño y la efectividad de los controles existentes.

Para ello, cuenta con un proceso de identificación de los riesgos que afectan a la fiabilidad de la información financiera, que se basa y tiene su inicio en la determinación del alcance según criterios cuantitativos de materialidad respecto a los importes consolidados, así como a otros criterios cualitativos (error, fraude, operaciones no habituales, etc). En base a estos criterios, se han determinado las sociedades de las Áreas de Negocio o Divisiones materiales que cumplan alguno de los criterios mencionados, así como los epígrafes contables materiales de cada una de ellas.

Una vez definidos los epígrafes materiales a nivel de cada sociedad, se han determinado los procesos y los subprocesos en los que impactan, mediante una matriz de relación.

Para cada subproceso identificado dentro del alcance, se encuentran identificados los riesgos inherentes y los controles realizados por los distintos responsables para mitigar los mismos, documentándolo en una Matriz de Riesgos-Controles. Dichos riesgos tienen en cuenta la totalidad de los objetivos de la información financiera (existencia y ocurrencia; integridad; valoración; presentación, desglose y comparabilidad; y derechos y obligaciones).

Los riesgos de la información financiera se encuentran identificados en las Matrices de Riesgos y Controles con las que el Grupo Ebro cuenta y son actualizados en función de las variaciones del perímetro de consolidación del Grupo, la evolución de la actividad y su reflejo contable en los Estados Financieros, realizándose de forma anual el análisis comparativo de las variaciones de los procesos y subprocesos materiales con el fin de identificar posibles riesgos no identificados.

- **La existencia de un proceso de identificación del perímetro de consolidación, teniendo en cuenta, entre otros aspectos, la posible existencia de estructuras societarias complejas, entidades instrumentales o de propósito especial:**

El Grupo Ebro cuenta con un proceso fundamentado en normativa interna que garantiza la correcta identificación del perímetro de consolidación a través de una adecuada segregación de funciones en la solicitud, autorización, comunicación y registro de cualquier operación de constitución, fusión, escisión adquisición o venta de sociedades, así como de cualquier otra operación societaria, y que implica para su ejecución, directamente al Área de Asesoría Jurídica y al Consejo de Administración.

Dicho proceso considera la posible existencia de estructuras societarias complejas, entidades instrumentales o de propósito especial, mediante, entre otros, el establecimiento de una adecuada estructura de segregación de funciones de solicitud, autorización y comunicación para llevar a cabo cualquier operación societaria en el Grupo. En todo caso, en el presente ejercicio no se identifican transacciones o estructuras societarias complejas que pudieran implicar operaciones externas al balance que debieran contabilizarse dentro del mismo.

- **Si el proceso tiene en cuenta los efectos de otras tipologías de riesgos (operativos, tecnológicos, financieros, legales, fiscales, reputacionales, medioambientales, etc.) en la medida que afecten a los estados financieros:**

El Sistema de Control y Gestión de Riesgos del Grupo Ebro está diseñado para identificar eventos potenciales de riesgo que puedan afectar a la organización. Actualmente, incluye cuatro tipologías de riesgos: riesgos de tipo Operativo, de Cumplimiento, Estratégicos y Financieros y las conclusiones se tienen en cuenta en la medida en que los riesgos puedan afectar a la información financiera.

A estos efectos, el Comité de Riesgos actúa como unidad de coordinación e interrelación de la incidencia de los riesgos detectados en las distintas áreas (riesgos de gestión, de negocio, de la información financiera, legales, reputacionales, etc.)

- **Qué órgano de gobierno de la entidad supervisa el proceso:**

Siendo competencia indelegable del Consejo de Administración la determinación de la política de control y gestión de riesgos, incluidos los fiscales, y la supervisión de los sistemas internos de información y control, la Comisión de Auditoría y Control tiene atribuida la supervisión e

impulso de los procedimientos y sistemas de elaboración y control de la información financiera de la sociedad y su Grupo, así como el control de la implantación y cumplimiento de los sistemas de control y gestión de riesgos tanto en general como en relación con el proceso de emisión de la información financiera.

### **F.3. Actividades de control.**

Informe, señalando sus principales características, si dispone al menos de:

**F.3.1 Procedimientos de revisión y autorización de la información financiera y la descripción del SCIIF, a publicar en los mercados de valores, indicando sus responsables, así como de documentación descriptiva de los flujos de actividades y controles (incluyendo los relativos a riesgo de fraude) de los distintos tipos de transacciones que puedan afectar de modo material a los estados financieros, incluyendo el procedimiento de cierre contable y la revisión específica de los juicios, estimaciones, valoraciones y proyecciones relevantes**

El Grupo Ebro considera entre sus prioridades la calidad y la fiabilidad de la información financiera, tanto interna para la toma de decisiones como aquella que proporciona al mercado, siendo los requerimientos de información a facilitar por las diferentes unidades llevados a cabo por el Área Económico Financiera del Grupo, la cual presta especial atención a los procesos de cierre, consolidación, valoración de intangibles y áreas sujetas a juicios y estimaciones.

El Grupo Ebro dispone de procedimientos de revisión y autorización de la información financiera y la descripción del SCIIF, cuya responsabilidad recae sobre el Área Económico Financiera, el Comité de Riesgos, la Comisión de Auditoría y Control y el Consejo de Administración.

La Comisión de Auditoría y Control revisa, analiza y comenta los Estados Financieros y otra información financiera relevante, así como los principales juicios, estimaciones y proyecciones incluidos, con el Área Corporativa Económico Financiera y los auditores internos y externos, para confirmar que dicha información es completa y que se han seguido los criterios consistentes con el cierre anual anterior.

El procedimiento de revisión y autorización de la información financiera corresponde al Área Económico Financiera del Grupo sobre la base de la información validada en las diferentes Unidades. La supervisión de esta información a remitir al mercado corresponde a la Comisión de Auditoría y Control, y la aprobación de la misma al Consejo de Administración.

El Grupo tiene implantado un proceso de mejora para reforzar la documentación y hacer más eficiente y eficaz la generación de la información financiera y posterior supervisión.

Sobre la base del modelo COSO de control interno, se encuentran documentados los procesos significativos en la generación de la información financiera del Grupo, siendo los principales procesos documentados los siguientes:

- Cierre de Estados Financieros y Reporting
- Consolidación
- Ventas y Cuentas a Cobrar
- Compras y Cuentas a Pagar
- Activos Fijos
- Inventarios
- Nómina

El esquema de documentación se amplía de forma progresiva en función de la materialidad y los criterios generales establecidos en el sistema de control interno de la información financiera del Grupo.

Existen responsables identificados para cada uno de los procesos documentados en cada una de las filiales, los cuales son los encargados de mantener actualizados los mismos de forma anual, informado al Comité de Riesgos, a través del Área Económico Financiera del Grupo, de las modificaciones o adaptaciones que procedan.

La documentación de los procesos incluye el detalle de los flujos y transacciones así como los objetivos de la información financiera y los controles establecidos para su aseguramiento, contemplando los riesgos de error y/o fraude que puedan afectar a los objetivos de la información financiera. Esta documentación de flujos de actividades y controles que puedan afectar de modo material a los estados financieros, incluyendo el procedimiento de cierre contable, incluye la preparación de narrativos de los procesos, diagramas de flujo, y matrices de riesgos y controles. Los controles identificados son tanto preventivos como detectivos, manuales o automáticos, detallándose también su frecuencia y sistemas de información asociados.

**F.3.2 Políticas y procedimientos de control interno sobre los sistemas de información (entre otras, sobre seguridad de acceso, control de cambios, operación de los mismos, continuidad operativa y segregación de funciones) que soporten los procesos relevantes de la entidad en relación a la elaboración y publicación de la información financiera.**

El Grupo dispone de normas y reglas de actuación para la gestión de la seguridad de la información financiera. Dichas normas aplican a los sistemas que intervienen en la generación de la información financiera y es la Dirección de Sistemas de Información la responsable de definir y proponer las políticas de seguridad.

El Grupo Ebro tiene dentro de sus políticas y gestión de la infraestructura procedimientos para garantizar cada uno de los siguientes puntos:

i) Tanto el acceso físico como el lógico están diseñados para que solo el personal autorizado, interno o externo, pueda acceder a los centros y sistemas de Ebro. Ebro dispone de varios Centros de Datos, localizándose el principal de ellos en España donde se albergan los sistemas críticos de la compañía. Adicionalmente, las grandes filiales disponen de centros de datos locales. Todos ellos disponen de infraestructura propia que garantiza el control adecuado a las instalaciones. En el caso de filiales de reducido tamaño, es la norma general contar con proveedores externos que proporcionan tal seguridad. En el caso de proveedores externos, el Grupo Ebro realiza auditorías internas de los sistemas de información y su arquitectura, incluido el aspecto de seguridad.

El control de acceso lógico se garantiza a través de una gestión eficiente de los accesos a nuestros sistemas, bien sea de forma interna o externa y a través de una gestión de usuarios que se integra con el departamento de Recursos Humanos y el grupo de gestores de la compañía. Ebro dispone de sistemas de control de acceso de los usuarios, así como de herramientas de workflow que garantizan la integración interdepartamental y la eficiente actualización de estado de los usuarios, identificándose periódicamente aquellos que ya no acceden a los sistemas. Ebro Foods ha implantado un sistema de control de segregación de funciones y de acceso a funciones críticas del sistema SAP GRC SoD en ciertas filiales (actualmente en Riviana Foods Inc, Riviana Foods Canada Corporation y está en curso en Herba Ricemills) y existe un plan para realizar la implantación en el resto de filiales con un tamaño significativo. Es parte del programa de implantación la extensión a todas las filiales relevantes del Grupo Ebro Foods. Para la recopilación de información no financiera, Ebro ha desarrollado una herramienta que gestiona la información requerida, asegurando su integridad, así como workflows de aprobación para asegurarse la fiabilidad. Todas las filiales que están incluidas en ERP corporativo basado en SAP han implantado un procedimiento de segregación de funciones dentro de IT y el uso de usuarios privilegiados (Firefighter) bajo petición, aprobación y control de los mismos.

El acceso externo se garantiza a través de usuarios específicos y una gestión controlada de los mismos. Asimismo, se han dispuesto los elementos necesarios a nivel de red para controlar que sólo los usuarios y procesos autorizados acceden desde fuera.

ii) En las filiales con cierta importancia se usa fundamentalmente el sistema ERP SAP. En todos esos casos Ebro dispone de procedimientos soportados por sistemas en los que sistemáticamente se filtran, evalúan, gestiona el ciclo de vida y propagan los cambios a producción tras una aceptación por parte de usuarios específicos y análisis de impacto en los sistemas actuales en el sistema de producción.

iii) La segregación de funciones esta soportada por el uso de roles por grupos de usuarios que permiten el acceso solamente a aquella información y transacciones que previamente han sido aprobadas por la organización. La modificación o creación de nuevos roles esta soportada por el mismo procedimiento que garantiza la gestión del ciclo de vida de los usuarios y que es de aplicación a las sociedades relevantes del Grupo Ebro. Se presta especial atención a la segregación en los procesos de soporte informático buscando que las tareas de desarrollo, pase a producción y administración del sistema estén debidamente segregadas. Adicionalmente, como ya se ha mencionado, Ebro Foods ha implantado todo el Grupo del sistema SAP GRC SoD para el departamento de sistemas y está en curso de completar su implantación en todas las filiales, que asegura el adecuado control de los accesos, segregación de funciones, elementos antifraude dentro del ERP y controles mitigantes en los casos pertinentes.

iv) Ebro dispone de herramientas de uso interno que, combinadas con los sistemas y departamentos de soporte al usuario (Help Desk), garantizan la gestión y trazabilidad de las incidencias en los sistemas de información. Dentro de este sistema se encuadra la gestión a cambios de programa. Dicho sistema está basado en las mejores prácticas y forma de gestión siguiendo la metodología ITIL.

Los sistemas de información críticos están siempre alojados en nuestros centros de datos y vinculados a todos ellos existe personal que se encarga de la monitorización proactiva de los procesos automáticos, así como de la evaluación proactiva del rendimiento y funcionamiento de los sistemas.

Ebro dispone de contratos globales con proveedores de herramientas de control de seguridad que garantiza su instalación en todos los equipos informáticos usados en la compañía.

v) Ebro Foods apuesta por una política de ciberseguridad basada en varios pilares fundamentales de seguridad de nuestros sistemas. Esto incluye seguridad de los dispositivos finales, tanto de usuarios como servidores, seguridad de identidades – especialmente significativo debido a las cada vez más comunes estrategias de migración a la nube- seguridad perimetral de acceso a nuestra red y seguridad de los datos. En cada uno de los enunciados bloques Ebro Foods apuesta por herramientas líderes en el mercado y procedimientos basados en las mejores prácticas para minimizar el riesgo en cada una de las áreas anteriores. En esta línea se ha seguido implantado nuevas herramientas y utilidades que monitorizan accesos indebidos a través de perfiles en la nube.

vi) Ebro dispone de herramientas que garantizan la continuidad del soporte del negocio por parte de sus sistemas de información en caso de desastre. En sus centros de datos existen sistemas y políticas de backup que garantizan el acceso a la información y a los sistemas en caso de desastre. El uso de copias en disco, cinta o replicación de la información en varios equipos y su posterior repartición triangular son procedimientos

habituales para la realización de copias incrementales o completos. Los sistemas actuales permiten la recuperación de la información hasta la hora específica en que se produjo el desastre.

**F.3.3 Políticas y procedimientos de control interno destinados a supervisar la gestión de las actividades subcontratadas a terceros, así como de aquellos aspectos de evaluación, cálculo o valoración encomendados a expertos independientes, que puedan afectar de modo material a los estados financieros.**

Con carácter general, el Grupo Ebro realiza la gestión de las actividades que puedan afectar de modo material a la fiabilidad de los estados financieros, mediante la utilización directa de recursos internos evitando acudir a su externalización.

Las actividades subcontratadas a terceros son muy limitadas y los procedimientos de funcionamiento y sus controles se encuentran regulados en los propios contratos firmados con los proveedores.

Respecto a actividades de evaluación, cálculo o valoración encomendados a expertos independientes por el Grupo Ebro, las mismas se refieren principalmente a la valoración de inmuebles, estudios actuariales de compromisos con empleados, y test de deterioro de intangibles.

En relación con estos informes de valoración, solo se utilizan proveedores de reconocido prestigio a nivel internacional, asegurando que no se ven afectados por ningún hecho que pueda afectar a su independencia.

Los informes obtenidos de estas sociedades son sometidos a un proceso de revisión interna para verificar la corrección de las hipótesis y asunciones más significativas empleadas, así como su conformidad con las Normas Internacionales de Valoración (IVS) y de contabilidad (NIIF). Adicionalmente, los procesos de valoración y las hipótesis y asunciones empleadas por los expertos independientes son conocidos y considerados por el auditor externo de la Sociedad y su Grupo.

**F.4. Información y comunicación.**

Informe, señalando sus principales características, si dispone al menos de:

**F.4.1 Una función específica encargada de definir, mantener actualizadas las políticas contables (área o departamento de políticas contables) y resolver dudas o conflictos derivados de su interpretación, manteniendo una comunicación fluida con los responsables de las operaciones en la organización, así como un manual de políticas contables actualizado y comunicado a las unidades a través de las que opera la entidad.**

El Grupo Ebro dispone de los procedimientos y mecanismos adecuados para transmitir al personal involucrado en el proceso de elaboración de la información financiera, los criterios de actuación aplicables, así como los sistemas de información empleados en tales procesos. Para ello se apoya en la Unidad de Control de Gestión y en el Área Económico Financiera Corporativa, entre cuyas competencias se encuentran las siguientes:

- Definir, administrar, actualizar y comunicar las políticas contables del Grupo, en cumplimiento de la normativa de contabilidad y consolidación que le es de aplicación en la elaboración y presentación de la información financiera a publicar.

- Elaborar, actualizar y comunicar el Manual de Políticas Contables a aplicar por todas las unidades económico financieras del Grupo. Dicho manual se actualiza periódicamente.

- Resolver las dudas o conflictos derivados de la interpretación y aplicación de las políticas contables, manteniendo una comunicación fluida con los responsables de las operaciones en la organización.

- Definir y establecer las plantillas, formatos y criterios a emplear para la elaboración y reporte de la información financiera. De este modo, toda la información financiera que se difunde a los mercados se elabora consolidando los reportes de las distintas unidades de negocio elaborados en aplicación de unos mecanismos de captura, preparación y presentación homogéneos para todas las unidades del Grupo. Dichos mecanismos están diseñados de manera que permiten cumplir con los estándares aplicables a los estados financieros principales, incluyendo los criterios contables, reglas de valoración y formatos de presentación, y afectan no solo al balance de situación, cuenta de resultados, estado de cambios en el patrimonio y estado de flujos de efectivo, sino también a la obtención de otra información, necesaria para la preparación de las notas de la memoria.

**F.4.2 Mecanismos de captura y preparación de la información financiera con formatos homogéneos, de aplicación y utilización por todas las unidades de la entidad o del grupo, que soporten los estados financieros principales y las notas, así como la información que se detalle sobre el SCIIF.**

La información financiera del Grupo se elabora a través de un proceso de agregación en origen de estados financieros individuales para su posterior consolidación atendiendo a las normas de contabilidad y consolidación que le son de aplicación hasta obtener la información financiera consolidada a presentar mensualmente al Consejo de Administración y a publicar periódicamente en los mercados.

El proceso de agregación y consolidación de los estados financieros del Grupo está basado en un soporte de formatos homogéneo y común de plantillas que incluyen diferentes tablas e informes para ser completados. También tienen controles automáticos internos para verificar la integridad y razonabilidad de los datos que se cargan en las mismas.

Estas plantillas son validadas mensualmente por un responsable financiero de cada filial, previo a su envío, para su revisión y consolidación. Las revisiones automáticas se complementan con una revisión de dichos datos, así como de los criterios de estimación, valoración y cálculo utilizados para su obtención, y el procedimiento de cierre contable, por parte del responsable financiero de cada nivel de agregación y consolidación hasta obtener la información financiera consolidada del Grupo Ebro elaborada y revisada por el Área Económica Financiera Corporativa.

El Grupo Ebro tiene establecido un sistema de reporte relativo al Sistema de Control Interno de la Información Financiera existente en el Grupo para todas aquellas filiales que se encuentran dentro del alcance del SCIIF. A través de este reporte, desde la matriz del grupo se coordina, de forma anual, el mantenimiento del sistema en el resto de las filiales a través de la asignación de responsables de procesos en cuanto a su mantenimiento y actualización ante cualquier variación relevante a considerar en la documentación del mismo. Finalmente, se notifican los Planes de Acción necesarios, en el caso de identificarse debilidades en el sistema de control interno de la información financiera, y se lleva a cabo un seguimiento de los mismos desde la matriz.

**F.5. Supervisión del funcionamiento del sistema.**

Informe, señalando sus principales características, al menos de:

**F.5.1** Las actividades de supervisión del SCIIF realizadas por la comisión de auditoría así como si la entidad cuenta con una función de auditoría interna que tenga entre sus competencias la de apoyo a la comisión en su labor de supervisión del sistema de control interno, incluyendo el SCIIF. Asimismo se informará del alcance de la evaluación del SCIIF realizada en el ejercicio y del procedimiento por el cual el encargado de ejecutar la evaluación comunica sus resultados, si la entidad cuenta con un plan de acción que detalle las eventuales medidas correctoras, y si se ha considerado su impacto en la información financiera.

En relación con la información financiera, el Consejo de Administración asume la responsabilidad última de la existencia, mantenimiento y supervisión de un adecuado y efectivo sistema de control interno de dicha. Entre las funciones atribuidas a la Comisión de Auditoría y Control, el Reglamento del Consejo de Administración incluye la de servir de instrumento y de apoyo al Consejo de Administración en la supervisión de la información contable y financiera, los servicios de auditoría interna y externa, y el gobierno corporativo.

La Comisión de Auditoría y Control, con el apoyo del Comité de Riesgos, cuida de que los procedimientos de auditoría interna y, los sistemas internos de control en general, incluido el de gestión del riesgo, y en particular el sistema de control interno de la información financiera sean los adecuados.

Igualmente, la comisión de Auditoría y Control vela porque la selección del Auditor Externo y del Director de Auditoría Interna se realice con criterios objetivos y profesionales, velando por su independencia en el desarrollo de sus funciones; informando al Consejo de Administración de las operaciones vinculadas que se sometan a su consideración; del control de los posibles conflictos de interés; y de que, en general, la información de la Sociedad, particularmente la financiera, responda al principio de veracidad y máxima transparencia frente a los accionistas y los mercados.

El Comité de Riesgos, como unidad central del sistema de control, realiza el seguimiento del adecuado desarrollo por los respectivos responsables de las unidades de las labores de (i) seguimiento, actualización y revisión del mapa de riesgos de negocio y, en lo referente a la información financiera, de los distintos procesos, (ii) cumplimentación de los protocolos de reporting en materia de riesgos de negocio y de información financiera, (iii) valoración de las medidas de mitigación y control de los riesgos detectados y (iv) valoración de la eficacia de los sistemas y controles, mediante la ejecución de las labores de testeo de procesos fijados por el propio Comité de Riesgos con la asistencia de los responsables de las distintas unidades y, en su caso, asesoramiento externo. El Comité de Riesgos, sobre la base de la política fijada por el Consejo de Administración y bajo la supervisión y dependencia de la Comisión de Auditoría, es la unidad específicamente encargada de la coordinación y seguimiento del sistema de control y gestión de riesgos, incluidos los fiscales, y de control de la información financiera del Grupo.

En el marco del control de riesgos de negocio y del sistema de control interno de la información financiera, el departamento de Auditoría Interna revisa que las actividades de control de los sistemas de gestión de riesgos y de la información financiera se han llevado a cabo adecuadamente, en el marco de las auditorías internas de las diferentes filiales desarrolladas durante el ejercicio, conforme al Plan de Auditoría Interna.

La Dirección de Auditoría interna ha presentado a la Comisión de Auditoría y Control su plan anual de trabajo, le ha informado directamente de las incidencias identificadas en el desarrollo del mismo, proponiendo el plan de acción correspondiente en el que se indican las eventuales medidas correctoras, y le ha sometido al final de cada ejercicio un informe de actividades.

El resultado de las revisiones llevadas a cabo por Auditoría Interna, así como las incidencias detectadas por el Comité de Riesgos, se comunican a la Comisión de Auditoría y Control. Igualmente el plan de acción, en su caso, para la subsanación de incidencias se comunica tanto al responsable de subsanarlas como a la propia Comisión de Auditoría y Control.

**F.5.2** Si cuenta con un procedimiento de discusión mediante el cual, el auditor de cuentas (de acuerdo con lo establecido en las NTA), la función de auditoría interna y otros expertos puedan comunicar a la alta dirección y a la comisión de auditoría o administradores de la entidad las debilidades significativas de control interno identificadas durante los procesos de revisión de las cuentas anuales o aquellos otros que les hayan sido encomendados. Asimismo, informará de si dispone de un plan de acción que trate de corregir o mitigar las debilidades observadas.

La Comisión de Auditoría y Control mantiene una relación de carácter estable y profesional con los auditores de cuentas externos de las principales sociedades de su grupo, con estricto respeto de su independencia. Dicha relación favorece la comunicación y discusión de las debilidades de control interno identificadas durante los procesos de revisión de las cuentas anuales o aquellos otros que les hayan sido encomendados.

En este sentido, la Comisión de Auditoría y Control recibe del auditor externo, al menos con carácter semestral, información sobre el plan de auditoría externa y los resultados de su ejecución, y verifica que la Alta dirección tiene en cuenta sus recomendaciones.

Así mismo, según se establece en el Reglamento del Consejo, tiene encomendada la función de supervisar los Servicios de Auditoría Interna, conociendo el proceso de información financiera y los sistemas internos de control.

Durante el ejercicio 2020 el Auditor Externo de cuentas ha acudido a 5 reuniones de la Comisión de Auditoría y Control y el Director de Auditoría Interna ha asistido a 4.

**F.6. Otra información relevante.**

N/A

**F.7. Informe del auditor externo.**

Informe de:

**F.7.1** Si la información del SCIIF remitida a los mercados ha sido sometida a revisión por el auditor externo, en cuyo caso la entidad debería incluir el informe correspondiente como anexo. En caso contrario, debería informar de sus motivos.

Se adjunta el informe de revisión emitido por el auditor externo.

**G. GRADO DE SEGUIMIENTO DE LAS RECOMENDACIONES DE GOBIERNO CORPORATIVO**

---

Indique el grado de seguimiento de la sociedad respecto de las recomendaciones del Código de buen gobierno de las sociedades cotizadas.

En el caso de que alguna recomendación no se siga o se siga parcialmente, se deberá incluir una explicación detallada de sus motivos de manera que los accionistas, los inversores y el mercado en general, cuenten con información suficiente para valorar el proceder de la sociedad. No serán aceptables explicaciones de carácter general.

1. Que los estatutos de las sociedades cotizadas no limiten el número máximo de votos que pueda emitir un mismo accionista, ni contengan otras restricciones que dificulten la toma de control de la sociedad mediante la adquisición de sus acciones en el mercado.

Cumple [ X ]      Explique [ ]

2. Que, cuando la sociedad cotizada esté controlada, en el sentido del artículo 42 del Código de Comercio, por otra entidad, cotizada o no, y tenga, directamente o a través de sus filiales, relaciones de negocio con dicha entidad o alguna de sus filiales (distintas de las de la sociedad cotizada) o desarrolle actividades relacionadas con las de cualquiera de ellas informe públicamente con precisión acerca de:

- a) Las respectivas áreas de actividad y eventuales relaciones de negocio entre, por un lado, la sociedad cotizada o sus filiales y, por otro, la sociedad matriz o sus filiales.
- b) Los mecanismos previstos para resolver los eventuales conflictos de intereses que puedan presentarse.

Cumple [ ]      Cumple parcialmente [ ]      Explique [ ]      No aplicable [ X ]

3. Que durante la celebración de la junta general ordinaria, como complemento de la difusión por escrito del informe anual de gobierno corporativo, el presidente del consejo de administración informe verbalmente a los accionistas, con suficiente detalle, de los aspectos más relevantes del gobierno corporativo de la sociedad y, en particular:

- a) De los cambios acaecidos desde la anterior junta general ordinaria.
- b) De los motivos concretos por los que la compañía no sigue alguna de las recomendaciones del Código de Gobierno Corporativo y, si existieran, de las reglas alternativas que aplique en esa materia.

Cumple [ X ]      Cumple parcialmente [ ]      Explique [ ]

4. Que la sociedad defina y promueva una política relativa a la comunicación y contactos con accionistas e inversores institucionales en el marco de su implicación en la sociedad, así como con los asesores de voto que sea plenamente respetuosa con las normas contra el abuso de mercado y dé un trato semejante a los accionistas que se encuentren en la misma posición. Y que la sociedad haga pública dicha política a través de su página web, incluyendo información relativa a la forma en que la misma se ha puesto en práctica e identificando a los interlocutores o responsables de llevarla a cabo.

Y que, sin perjuicio de las obligaciones legales de difusión de información privilegiada y otro tipo de información regulada, la sociedad cuente también con una política general relativa a la comunicación de información económico-financiera, no financiera y corporativa a través de los canales que considere adecuados (medios de comunicación, redes sociales u otras vías) que contribuya a maximizar la difusión y la calidad de la información a disposición del mercado, de los inversores y demás grupos de interés.

Cumple [ X ]      Cumple parcialmente [ ]      Explique [ ]

5. Que el consejo de administración no eleve a la junta general una propuesta de delegación de facultades, para emitir acciones o valores convertibles con exclusión del derecho de suscripción preferente, por un importe superior al 20% del capital en el momento de la delegación.

Y que cuando el consejo de administración apruebe cualquier emisión de acciones o de valores convertibles con exclusión del derecho de suscripción preferente, la sociedad publique inmediatamente en su página web los informes sobre dicha exclusión a los que hace referencia la legislación mercantil.

Cumple [ X ]      Cumple parcialmente [ ]      Explique [ ]

6. Que las sociedades cotizadas que elaboren los informes que se citan a continuación, ya sea de forma preceptiva o voluntaria, los publiquen en su página web con antelación suficiente a la celebración de la junta general ordinaria, aunque su difusión no sea obligatoria:

- a) Informe sobre la independencia del auditor.
- b) Informes de funcionamiento de las comisiones de auditoría y de nombramientos y retribuciones.
- c) Informe de la comisión de auditoría sobre operaciones vinculadas.

Cumple [ ]      Cumple parcialmente [ X ]      Explique [ ]

Se cumplen todos los apartados de esta Recomendación excepto el c).

La Comisión de Auditoría y Control verifica que todas las operaciones vinculadas con accionistas significativos, Consejeros y sus representantes personas físicas y otras partes vinculadas se han realizado en precio y condiciones de mercado de forma transparente, justa y razonable y siempre en interés del Grupo Ebro Foods, e informa favorablemente al Consejo de Administración sobre éstas de cara a su aprobación.

No obstante, la Sociedad ha valorado el seguimiento de esta Recomendación y ha considerado conveniente no hacer público dicho informe porque el mismo contiene información comercial sensible para el Grupo Ebro Foods de cara a sus competidores.



7. Que la sociedad transmita en directo, a través de su página web, la celebración de las juntas generales de accionistas.

Y que la sociedad cuente con mecanismos que permitan la delegación y el ejercicio del voto por medios telemáticos e incluso, tratándose de sociedades de elevada capitalización y en la medida en que resulte proporcionado, la asistencia y participación activa en la Junta General.

Cumple [ X ]      Cumple parcialmente [ ]      Explique [ ]

8. Que la comisión de auditoría vele por que las cuentas anuales que el consejo de administración presente a la junta general de accionistas se elaboren de conformidad con la normativa contable. Y que en aquellos supuestos en que el auditor de cuentas haya incluido en su informe de auditoría alguna salvedad, el presidente de la comisión de auditoría explique con claridad en la junta general el parecer de la comisión de auditoría sobre su contenido y alcance, poniéndose a disposición de los accionistas en el momento de la publicación de la convocatoria de la junta, junto con el resto de propuestas e informes del consejo, un resumen de dicho parecer.

Cumple [ X ]      Cumple parcialmente [ ]      Explique [ ]

9. Que la sociedad haga públicos en su página web, de manera permanente, los requisitos y procedimientos que aceptará para acreditar la titularidad de acciones, el derecho de asistencia a la junta general de accionistas y el ejercicio o delegación del derecho de voto.

Y que tales requisitos y procedimientos favorezcan la asistencia y el ejercicio de sus derechos a los accionistas y se apliquen de forma no discriminatoria.

Cumple [ X ]      Cumple parcialmente [ ]      Explique [ ]

10. Que cuando algún accionista legitimado haya ejercitado, con anterioridad a la celebración de la junta general de accionistas, el derecho a completar el orden del día o a presentar nuevas propuestas de acuerdo, la sociedad:

- a) Difunda de inmediato tales puntos complementarios y nuevas propuestas de acuerdo.
- b) Haga público el modelo de tarjeta de asistencia o formulario de delegación de voto o voto a distancia con las modificaciones precisas para que puedan votarse los nuevos puntos del orden del día y propuestas alternativas de acuerdo en los mismos términos que los propuestos por el consejo de administración.
- c) Someta todos esos puntos o propuestas alternativas a votación y les aplique las mismas reglas de voto que a las formuladas por el consejo de administración, incluidas, en particular, las presunciones o deducciones sobre el sentido del voto.
- d) Con posterioridad a la junta general de accionistas, comunique el desglose del voto sobre tales puntos complementarios o propuestas alternativas.

Cumple [ ]      Cumple parcialmente [ ]      Explique [ ]      No aplicable [ X ]

11. Que, en el caso de que la sociedad tenga previsto pagar primas de asistencia a la junta general de accionistas, establezca, con anterioridad, una política general sobre tales primas y que dicha política sea estable.

Cumple [ X ]      Cumple parcialmente [ ]      Explique [ ]      No aplicable [ ]

12. Que el consejo de administración desempeñe sus funciones con unidad de propósito e independencia de criterio, dispense el mismo trato a todos los accionistas que se hallen en la misma posición y se guíe por el interés social, entendido como la consecución de un negocio rentable y sostenible a largo plazo, que promueva su continuidad y la maximización del valor económico de la empresa.

Y que en la búsqueda del interés social, además del respeto de las leyes y reglamentos y de un comportamiento basado en la buena fe, la ética y el respeto a los usos y a las buenas prácticas comúnmente aceptadas, procure conciliar el propio interés social con, según corresponda, los legítimos intereses de sus empleados, sus proveedores, sus clientes y los de los restantes grupos de interés que puedan verse afectados, así como el impacto de las actividades de la compañía en la comunidad en su conjunto y en el medio ambiente.

Cumple [ X ]      Cumple parcialmente [ ]      Explique [ ]

13. Que el consejo de administración posea la dimensión precisa para lograr un funcionamiento eficaz y participativo, lo que hace aconsejable que tenga entre cinco y quince miembros.

Cumple [ X ]      Explique [ ]

14. Que el consejo de administración apruebe una política dirigida a favorecer una composición apropiada del consejo de administración y que:

- a) Sea concreta y verificable.
- b) asegure que las propuestas de nombramiento o reelección se fundamenten en un análisis previo de las competencias requeridas por el consejo de administración; y
- c) favorezca la diversidad de conocimientos, experiencias, edad y género. A estos efectos, se considera que favorecen la diversidad de género las medidas que fomenten que la compañía cuente con un número significativo de altas directivas.

Que el resultado del análisis previo de las competencias requeridas por el consejo de administración se recoja en el informe justificativo de la comisión de nombramientos que se publique al convocar la junta general de accionistas a la que se someta la ratificación, el nombramiento o la reelección de cada consejero.

La comisión de nombramientos verificará anualmente el cumplimiento de esta política y se informará de ello en el informe anual de gobierno corporativo.

Cumple [ ]      Cumple parcialmente [ X ]      Explique [ ]

Se cumplen todos los apartados de la presente Recomendación excepto el c) en su último párrafo.

La Sociedad no ha considerado necesario aprobar una Política específica que fomente la presencia femenina en la alta dirección para cumplir con los principios que inspiran esta Recomendación.

El propio Código de Conducta del Grupo Ebro Foods garantiza el principio de igualdad de trato y oportunidades para todos los profesionales, independientemente de su género u orientación o sexual, siendo éste un principio inspirador que la Sociedad aplica en los procesos de selección, contratación, promoción oportunidades de carrera de todos sus profesionales, sean hombres o mujeres.

Tal y como se ha indicado en el apartado C.1.6 del presente Informe, no existe ningún tipo de discriminación positiva ni negativa en los procedimientos que sigue la Sociedad a la hora de seleccionar y contratar a su personal directivo, por lo que no resulta necesario la implantación de ninguna medida que fomente la contratación de mujeres para puestos de dirección.

En cuanto a la definición de "Alta Dirección" que hace la Sociedad, véase también lo indicado al respecto en el citado apartado C.1.6 del presente Informe.

15. Que los consejeros dominicales e independientes constituyan una amplia mayoría del consejo de administración y que el número de consejeros ejecutivos sea el mínimo necesario, teniendo en cuenta la complejidad del grupo societario y el porcentaje de participación de los consejeros ejecutivos en el capital de la sociedad.

Y que el número de consejeras suponga, al menos, el 40% de los miembros del consejo de administración antes de que finalice 2022 y en adelante, no siendo con anterioridad inferior al 30%.

Cumple  Cumple parcialmente  Explique

16. Que el porcentaje de consejeros dominicales sobre el total de consejeros no ejecutivos no sea mayor que la proporción existente entre el capital de la sociedad representado por dichos consejeros y el resto del capital.

Este criterio podrá atenuarse:

- a) En sociedades de elevada capitalización en las que sean escasas las participaciones accionarias que tengan legalmente la consideración de significativas.
- b) Cuando se trate de sociedades en las que exista una pluralidad de accionistas representados en el consejo de administración y no tengan vínculos entre sí.

Cumple  Explique

Si bien el porcentaje de Consejeros dominicales sobre el total de consejeros no ejecutivos (66,67%) es mayor que la proporción existente entre el capital de la sociedad representado por dichos consejeros y el resto del capital (57,13%), debe tenerse en cuenta que (i) los accionistas significativos representados en el Consejo de Administración no tienen vínculos entre sí; (iii) está representando en el Consejo de Administración el 67,07% del capital social; y (iv) el capital cautivo de la Sociedad es del 70,49%.

La Sociedad ha valorado el seguimiento de esta Recomendación y ha considerado que la composición actual del Consejo conjuga los principios de dimensión precisa, equilibrio y amplia mayoría de Consejeros no ejecutivos que recomienda el Código de Buen Gobierno.

17. Que el número de consejeros independientes represente, al menos, la mitad del total de consejeros.

Que, sin embargo, cuando la sociedad no sea de elevada capitalización o cuando, aun siéndolo, cuente con un accionista o varios actuando concertadamente, que controlen más del 30% del capital social, el número de consejeros independientes represente, al menos, un tercio del total de consejeros.

Cumple  Explique

El número de Consejeros independientes (4) es sensiblemente inferior al tercio (4,6) del total de miembros del Consejo (14) recomendado para sociedades que, como Ebro Foods, S.A., no son de elevada capitalización.

Téngase en cuenta que en el Consejo de Administración está representado el 67.07% del capital social.

18. Que las sociedades hagan pública a través de su página web, y mantengan actualizada, la siguiente información sobre sus consejeros:
- a) Perfil profesional y biográfico.
  - b) Otros consejos de administración a los que pertenezcan, se trate o no de sociedades cotizadas, así como sobre las demás actividades retribuidas que realice cualquiera que sea su naturaleza.
  - c) Indicación de la categoría de consejero a la que pertenezcan, señalándose, en el caso de consejeros dominicales, el accionista al que representen o con quien tengan vínculos.
  - d) Fecha de su primer nombramiento como consejero en la sociedad, así como de las posteriores reelecciones.
  - e) Acciones de la compañía, y opciones sobre ellas, de las que sean titulares.

Cumple [ ]      Cumple parcialmente [ X ]      Explique [ ]

Se cumplen todos los apartados de la presente Recomendación excepto el b).

Si bien no existe en la web corporativa un epígrafe específico que recoja la información a que se refiere el apartado b), la información sobre la pertenencia de los Consejeros de Ebro Foods, S.A. a otros Consejos de Administración de sociedades cotizadas, así como sus cargos y actividades, retribuidas o no, en sociedades con similar, análogo e igual género de actividad al de Ebro Foods, figuran contenidos en las cuentas anuales y en el Informe sobre Gobierno Corporativo de cada ejercicio que se encuentran publicados permanentemente en los correspondientes epígrafes de la web corporativa.

La Sociedad, tras valorar el seguimiento de esta Recomendación en su conjunto, ha considerado que el grado de detalle con el que se informa de la pertenencia de los Consejeros a otros Consejos de sociedades cotizadas y de sus cargos y actividades, retribuidas o no, en sociedades con similar, análogo e igual género de actividad al de Ebro Foods, S.A., permite cumplir el objetivo de transparencia de la información que persigue el Código de Buen Gobierno.

19. Que en el informe anual de gobierno corporativo, previa verificación por la comisión de nombramientos, se expliquen las razones por las cuales se hayan nombrado consejeros dominicales a instancia de accionistas cuya participación accionarial sea inferior al 3% del capital; y se expongan las razones por las que no se hubieran atendido, en su caso, peticiones formales de presencia en el consejo procedentes de accionistas cuya participación accionarial sea igual o superior a la de otros a cuya instancia se hubieran designado consejeros dominicales.

Cumple [ ]      Cumple parcialmente [ ]      Explique [ ]      No aplicable [ X ]

20. Que los consejeros dominicales presenten su dimisión cuando el accionista a quien representen transmita íntegramente su participación accionarial. Y que también lo hagan, en el número que corresponda, cuando dicho accionista rebaje su participación accionarial hasta un nivel que exija la reducción del número de sus consejeros dominicales.

Cumple [ ]      Cumple parcialmente [ ]      Explique [ ]      No aplicable [ X ]

21. Que el consejo de administración no proponga la separación de ningún consejero independiente antes del cumplimiento del periodo estatutario para el que hubiera sido nombrado, salvo cuando concurra justa causa, apreciada por el consejo de administración previo informe de la comisión de nombramientos. En particular, se entenderá que existe justa causa cuando el consejero pase a ocupar nuevos cargos o contraiga nuevas obligaciones que le impidan dedicar el tiempo necesario al desempeño de las funciones propias del cargo de consejero, incumpla los deberes inherentes a su cargo o incurra en algunas de las circunstancias que le hagan perder su condición de independiente, de acuerdo con lo establecido en la legislación aplicable.

También podrá proponerse la separación de consejeros independientes como consecuencia de ofertas públicas de adquisición, fusiones u otras operaciones corporativas similares que supongan un cambio en la estructura de capital de la sociedad, cuando tales cambios en la estructura del consejo de administración vengán propiciados por el criterio de proporcionalidad señalado en la recomendación 16.

Cumple [ X ]      Explique [ ]

22. Que las sociedades establezcan reglas que obliguen a los consejeros a informar y, en su caso, a dimitir cuando se den situaciones que les afecten, relacionadas o no con su actuación en la propia sociedad, que puedan perjudicar al crédito y reputación de esta y, en particular, que les obliguen a informar al consejo de administración de cualquier causa penal en la que aparezcan como investigados, así como de sus vicisitudes procesales.

Y que, habiendo sido informado o habiendo conocido el consejo de otro modo alguna de las situaciones mencionadas en el párrafo anterior, examine el caso tan pronto como sea posible y, atendiendo a las circunstancias concretas, decida, previo informe de la comisión de nombramientos y retribuciones, si debe o no adoptar alguna medida, como la apertura de una investigación interna, solicitar la dimisión del consejero o proponer su cese. Y que se informe al respecto en el informe anual de gobierno corporativo, salvo que concurran circunstancias especiales que lo justifiquen, de lo que deberá dejarse constancia en acta. Ello sin perjuicio de la información que la sociedad deba difundir, de resultar procedente, en el momento de la adopción de las medidas correspondientes.

Cumple [ X ]      Cumple parcialmente [ ]      Explique [ ]

23. Que todos los consejeros expresen claramente su oposición cuando consideren que alguna propuesta de decisión sometida al consejo de administración puede ser contraria al interés social. Y que otro tanto hagan, de forma especial, los independientes y demás consejeros a quienes no afecte el potencial conflicto de intereses, cuando se trate de decisiones que puedan perjudicar a los accionistas no representados en el consejo de administración.

Y que cuando el consejo de administración adopte decisiones significativas o reiteradas sobre las que el consejero hubiera formulado serias reservas, este saque las conclusiones que procedan y, si optara por dimitir, explique las razones en la carta a que se refiere la recomendación siguiente.

Esta recomendación alcanza también al secretario del consejo de administración, aunque no tenga la condición de consejero.

Cumple [ ]      Cumple parcialmente [ ]      Explique [ ]      No aplicable [ X ]

24. Que cuando, ya sea por dimisión o por acuerdo de la junta general, un consejero cese en su cargo antes del término de su mandato, explique de manera suficiente las razones de su dimisión o, en el caso de consejeros no ejecutivos, su parecer sobre los motivos del cese por la junta, en una carta que remitirá a todos los miembros del consejo de administración.

Y que, sin perjuicio de que se dé cuenta de todo ello en el informe anual de gobierno corporativo, en la medida en que sea relevante para los inversores, la sociedad publique a la mayor brevedad posible el cese incluyendo referencia suficiente a los motivos o circunstancias aportados por el consejero.

Cumple [ ]      Cumple parcialmente [ ]      Explique [ ]      No aplicable [ X ]

25. Que la comisión de nombramientos se asegure de que los consejeros no ejecutivos tienen suficiente disponibilidad de tiempo para el correcto desarrollo de sus funciones.

Y que el reglamento del consejo establezca el número máximo de consejos de sociedades de los que pueden formar parte sus consejeros.

Cumple [ ]      Cumple parcialmente [ X ]      Explique [ ]

Si bien el Reglamento del Consejo no establece el número máximo de Consejos de sociedades de los que pueden formar parte los Consejeros de Ebro Foods, S.A., sí impone a los Consejeros la obligación de dedicar a la Sociedad la atención y el tiempo necesarios para el eficaz y fiel cumplimiento de todos y cada uno de los deberes inherentes a su cargo, por lo que el número de otros Consejos de Administración a los que puedan pertenecer será aquél que en cada momento les permita cumplir con todas y cada una de sus obligaciones para con la Sociedad (artículo 32 del Reglamento del Consejo relativo a los "Deberes generales de los Consejeros").

Asimismo, la Política de Selección de Consejeros y Diversidad en la composición del Consejo de Administración establece en el apartado "Condiciones que deberán reunir los candidatos" que estos habrán de tener la disponibilidad suficiente para asumir debidamente el compromiso con su función, aspecto que es confirmado con los candidatos por la Comisión antes de elevar propuesta alguna al Consejo de Administración.

La Sociedad ha valorado el seguimiento de esta Recomendación y considera que con la obligación de dedicación que imponen el artículo 32 del Reglamento del Consejo y la Política de Selección de Consejeros y Diversidad en la composición del Consejo de Administración, se alcanzan los principios que en esta materia recoge el Código de Buen Gobierno, sin que resulte necesario para ello, por ser un aspecto complejo, establecer un número máximo de Consejos de Administración de los que pueda formar parte los Consejeros.

26. Que el consejo de administración se reúna con la frecuencia precisa para desempeñar con eficacia sus funciones y, al menos, ocho veces al año, siguiendo el programa de fechas y asuntos que establezca al inicio del ejercicio, pudiendo cada consejero individualmente proponer otros puntos del orden del día inicialmente no previstos.

Cumple [ X ]      Cumple parcialmente [ ]      Explique [ ]

27. Que las inasistencias de los consejeros se reduzcan a los casos indispensables y se cuantifiquen en el informe anual de gobierno corporativo. Y que, cuando deban producirse, se otorgue representación con instrucciones.

Cumple [ X ]      Cumple parcialmente [ ]      Explique [ ]

28. Que cuando los consejeros o el secretario manifiesten preocupación sobre alguna propuesta o, en el caso de los consejeros, sobre la marcha de la sociedad y tales preocupaciones no queden resueltas en el consejo de administración, a petición de quien las hubiera manifestado, se deje constancia de ellas en el acta.

Cumple [ ]      Cumple parcialmente [ ]      Explique [ ]      No aplicable [ X ]

29. Que la sociedad establezca los cauces adecuados para que los consejeros puedan obtener el asesoramiento preciso para el cumplimiento de sus funciones incluyendo, si así lo exigieran las circunstancias, asesoramiento externo con cargo a la empresa.

Cumple [ X ]      Cumple parcialmente [ ]      Explique [ ]

30. Que, con independencia de los conocimientos que se exijan a los consejeros para el ejercicio de sus funciones, las sociedades ofrezcan también a los consejeros programas de actualización de conocimientos cuando las circunstancias lo aconsejen.

Cumple [ X ]      Explique [ ]      No aplicable [ ]

31. Que el orden del día de las sesiones indique con claridad aquellos puntos sobre los que el consejo de administración deberá adoptar una decisión o acuerdo para que los consejeros puedan estudiar o recabar, con carácter previo, la información precisa para su adopción.

Cuando, excepcionalmente, por razones de urgencia, el presidente quiera someter a la aprobación del consejo de administración decisiones o acuerdos que no figuraran en el orden del día, será preciso el consentimiento previo y expreso de la mayoría de los consejeros presentes, del que se dejará debida constancia en el acta.

Cumple [ X ]      Cumple parcialmente [ ]      Explique [ ]

32. Que los consejeros sean periódicamente informados de los movimientos en el accionariado y de la opinión que los accionistas significativos, los inversores y las agencias de calificación tengan sobre la sociedad y su grupo.

Cumple [ X ]      Cumple parcialmente [ ]      Explique [ ]

33. Que el presidente, como responsable del eficaz funcionamiento del consejo de administración, además de ejercer las funciones que tiene legal y estatutariamente atribuidas, prepare y someta al consejo de administración un programa de fechas y asuntos a tratar; organice y coordine la evaluación periódica del consejo, así como, en su caso, la del primer ejecutivo de la sociedad; sea responsable de la dirección del consejo y de la efectividad de su funcionamiento; se asegure de que se dedica suficiente tiempo de discusión a las cuestiones estratégicas, y acuerde y revise los programas de actualización de conocimientos para cada consejero, cuando las circunstancias lo aconsejen.

Cumple [ X ]      Cumple parcialmente [ ]      Explique [ ]

34. Que cuando exista un consejero coordinador, los estatutos o el reglamento del consejo de administración, además de las facultades que le corresponden legalmente, le atribuya las siguientes: presidir el consejo de administración en ausencia del presidente y de los vicepresidentes, en caso de existir; hacerse eco de las preocupaciones de los consejeros no ejecutivos; mantener contactos con inversores y accionistas para conocer sus puntos de vista a efectos de formarse una opinión sobre sus preocupaciones, en particular, en relación con el gobierno corporativo de la sociedad; y coordinar el plan de sucesión del presidente.

Cumple [ ]

Cumple parcialmente [ ]

Explique [ X ]

No aplicable [ ]

Si bien los Estatutos Sociales y el Reglamento del Consejo no atribuyen expresamente el ejercicio de las facultades referidas en esta Recomendación al Consejero Coordinador, éste tiene plena libertad para ejercerlas.

Los Estatutos Sociales y el Reglamento del Consejo no contienen ninguna limitación al ejercicio de dichas facultades por parte del Consejero Coordinador ni de ningún otro.

La Sociedad ha valorado el cumplimiento de esta Recomendación y considera que el hecho de que cualquier Consejero, no sólo el Consejero Coordinador, pueda ejercer las facultades referidas en esta Recomendación, unido a la amplia mayoría de Consejeros no ejecutivos en el Consejo de Administración, es suficiente para contrarrestar la concentración de poder en el Presidente ejecutivo, que es lo que persigue el Código de Buen Gobierno.

35. Que el secretario del consejo de administración vele de forma especial para que en sus actuaciones y decisiones el consejo de administración tenga presentes las recomendaciones sobre buen gobierno contenidas en este Código de buen gobierno que fueran aplicables a la sociedad.

Cumple [ X ]

Explique [ ]



36. Que el consejo de administración en pleno evalúe una vez al año y adopte, en su caso, un plan de acción que corrija las deficiencias detectadas respecto de:
- a) La calidad y eficiencia del funcionamiento del consejo de administración.
  - b) El funcionamiento y la composición de sus comisiones.
  - c) La diversidad en la composición y competencias del consejo de administración.
  - d) El desempeño del presidente del consejo de administración y del primer ejecutivo de la sociedad.
  - e) El desempeño y la aportación de cada consejero, prestando especial atención a los responsables de las distintas comisiones del consejo.

Para la realización de la evaluación de las distintas comisiones se partirá del informe que estas eleven al consejo de administración, y para la de este último, del que le eleve la comisión de nombramientos.

Cada tres años, el consejo de administración será auxiliado para la realización de la evaluación por un consultor externo, cuya independencia será verificada por la comisión de nombramientos.

Las relaciones de negocio que el consultor o cualquier sociedad de su grupo mantengan con la sociedad o cualquier sociedad de su grupo deberán ser desglosadas en el informe anual de gobierno corporativo.

El proceso y las áreas evaluadas serán objeto de descripción en el informe anual de gobierno corporativo.

Cumple  Cumple parcialmente  Explique

37. Que cuando exista una comisión ejecutiva en ella haya presencia de al menos dos consejeros no ejecutivos, siendo al menos uno de ellos independiente; y que su secretario sea el del consejo de administración.

Cumple  Cumple parcialmente  Explique  No aplicable

38. Que el consejo de administración tenga siempre conocimiento de los asuntos tratados y de las decisiones adoptadas por la comisión ejecutiva y que todos los miembros del consejo de administración reciban copia de las actas de las sesiones de la comisión ejecutiva.

Cumple  Cumple parcialmente  Explique  No aplicable

39. Que los miembros de la comisión de auditoría en su conjunto, y de forma especial su presidente, se designen teniendo en cuenta sus conocimientos y experiencia en materia de contabilidad, auditoría y gestión de riesgos, tanto financieros como no financieros.

Cumple  Cumple parcialmente  Explique

40. Que bajo la supervisión de la comisión de auditoría, se disponga de una unidad que asuma la función de auditoría interna que vele por el buen funcionamiento de los sistemas de información y control interno y que funcionalmente dependa del presidente no ejecutivo del consejo o del de la comisión de auditoría.

Cumple  Cumple parcialmente  Explique

41. Que el responsable de la unidad que asuma la función de auditoría interna presente a la comisión de auditoría, para su aprobación por esta o por el consejo, su plan anual de trabajo, le informe directamente de su ejecución, incluidas las posibles incidencias y limitaciones al alcance que se presenten en su desarrollo, los resultados y el seguimiento de sus recomendaciones y le someta al final de cada ejercicio un informe de actividades.

Cumple  Cumple parcialmente  Explique  No aplicable

42. Que, además de las previstas en la ley, correspondan a la comisión de auditoría las siguientes funciones:

1. En relación con los sistemas de información y control interno:
  - a) Supervisar y evaluar el proceso de elaboración y la integridad de la información financiera y no financiera, así como los sistemas de control y gestión de riesgos financieros y no financieros relativos a la sociedad y, en su caso, al grupo —incluyendo los operativos, tecnológicos, legales, sociales, medioambientales, políticos y reputacionales o relacionados con la corrupción— revisando el cumplimiento de los requisitos normativos, la adecuada delimitación del perímetro de consolidación y la correcta aplicación de los criterios contables.
  - b) Velar por la independencia de la unidad que asume la función de auditoría interna; proponer la selección, nombramiento y cese del responsable del servicio de auditoría interna; proponer el presupuesto de ese servicio; aprobar o proponer la aprobación al consejo de la orientación y el plan de trabajo anual de la auditoría interna, asegurándose de que su actividad esté enfocada principalmente en los riesgos relevantes (incluidos los reputacionales); recibir información periódica sobre sus actividades; y verificar que la alta dirección tenga en cuenta las conclusiones y recomendaciones de sus informes.
  - c) Establecer y supervisar un mecanismo que permita a los empleados y a otras personas relacionadas con la sociedad, tales como consejeros, accionistas, proveedores, contratistas o subcontratistas, comunicar las irregularidades de potencial trascendencia, incluyendo las financieras y contables, o de cualquier otra índole, relacionadas con la compañía que adviertan en el seno de la empresa o su grupo. Dicho mecanismo deberá garantizar la confidencialidad y, en todo caso, prever supuestos en los que las comunicaciones puedan realizarse de forma anónima, respetando los derechos del denunciante y denunciado.
  - d) Velar en general por que las políticas y sistemas establecidos en materia de control interno se apliquen de modo efectivo en la práctica.
2. En relación con el auditor externo:
  - a) En caso de renuncia del auditor externo, examinar las circunstancias que la hubieran motivado.
  - b) Velar que la retribución del auditor externo por su trabajo no comprometa su calidad ni su independencia.
  - c) Supervisar que la sociedad comunique a través de la CNMV el cambio de auditor y lo acompañe de una declaración sobre la eventual existencia de desacuerdos con el auditor saliente y, si hubieran existido, de su contenido.
  - d) Asegurar que el auditor externo mantenga anualmente una reunión con el pleno del consejo de administración para informarle sobre el trabajo realizado y sobre la evolución de la situación contable y de riesgos de la sociedad.
  - e) Asegurar que la sociedad y el auditor externo respetan las normas vigentes sobre prestación de servicios distintos a los de auditoría, los límites a la concentración del negocio del auditor y, en general, las demás normas sobre independencia de los auditores.

Cumple [  ]

Cumple parcialmente [  ]

Explicar [  ]

Se cumplen todos los apartados de la presente Recomendación excepto en algunas cuestiones indicadas en los apartados 1.c) y 2.d).

Con respecto al apartado 1.c), el Código de Conducta del Grupo Ebro y el protocolo que regula el procedimiento para la tramitación del canal de denuncias aprobado por la Comisión de Auditoría y Control, si bien no contemplan los supuestos en los que las denuncias puedan realizarse de forma anónima, no evitan la posibilidad de las mismas.

En cuanto al apartado 2.d), la Comisión de Auditoría y Control es el órgano encargado de mantener las relaciones con el auditor externo, recibiendo información y manteniendo con él las comunicaciones oportunas, y contando con su asistencia a las reuniones de la Comisión siempre que es necesario conforme al orden del día de las mismas.

La Comisión de Auditoría y Control informa puntualmente al Consejo de Administración del contenido de todas las reuniones que celebra, incluidas aquellas a las que asiste el auditor externo. De esta manera, el Consejo de Administración está puntualmente informado de todos los asuntos tratados en la Comisión y, en particular, sobre el trabajo que realiza el auditor externo y las relaciones mantenidas con el mismo.

Sin perjuicio de ello, el auditor externo asistiría a las reuniones del Consejo de Administración si se considerase oportuno por la Comisión de Auditoría y Control, el propio Consejo de Administración o cualquier Consejero.

La Sociedad considera que la Comisión de Auditoría y Control se asegura de que, en relación al trabajo y las relaciones con el auditor externo, el Consejo de Administración recibe toda la información oportuna.

43. Que la comisión de auditoría pueda convocar a cualquier empleado o directivo de la sociedad, e incluso disponer que comparezcan sin presencia de ningún otro directivo.

Cumple  Cumple parcialmente  Explique

44. Que la comisión de auditoría sea informada sobre las operaciones de modificaciones estructurales y corporativas que proyecte realizar la sociedad para su análisis e informe previo al consejo de administración sobre sus condiciones económicas y su impacto contable y, en especial, en su caso, sobre la ecuación de canje propuesta.

Cumple  Cumple parcialmente  Explique  No aplicable

45. Que la política de control y gestión de riesgos identifique o determine al menos:

- a) Los distintos tipos de riesgo, financieros y no financieros (entre otros los operativos, tecnológicos, legales, sociales, medio ambientales, políticos y reputacionales, incluidos los relacionados con la corrupción) a los que se enfrenta la sociedad, incluyendo entre los financieros o económicos, los pasivos contingentes y otros riesgos fuera de balance.
- b) Un modelo de control y gestión de riesgos basado en diferentes niveles, del que formará parte una comisión especializada en riesgos cuando las normas sectoriales lo prevean o la sociedad lo estime apropiado.
- c) El nivel de riesgo que la sociedad considere aceptable.
- d) Las medidas previstas para mitigar el impacto de los riesgos identificados, en caso de que llegaran a materializarse.
- e) Los sistemas de información y control interno que se utilizarán para controlar y gestionar los citados riesgos, incluidos los pasivos contingentes o riesgos fuera de balance.

Cumple  Cumple parcialmente  Explique

Se cumplen todos los apartados de la presente Recomendación excepto la de incluir en la política de control y gestión de riesgos los relacionados con la corrupción indicada en el apartado a).

La Sociedad tiene establecida una Política específica en materia de corrupción (“Política contra la corrupción y soborno”) que recoge y desarrolla, de forma concreta y verificable, el conjunto de principios, valores y normas de actuación establecidos en el Código de Conducta e implantados en el Grupo Ebro en materia de lucha contra la corrupción y el fraude.

Esta Política establece cuáles son las pautas de comportamiento que han de seguirse respecto de (i) soborno, comisiones ilegales, tráfico de influencias y blanqueo de capitales; (ii) aceptación u ofrecimiento de obsequios y regalos; (iii) trato con autoridades, organismos reguladores y administraciones; y (iv) realización de actividades de acción social y/o patrocinio. Asimismo, la Política recoge cuáles son, a título enunciativo, las conductas prohibidas en estos ámbitos.

La Política aplica a todos los profesionales tanto de Ebro Foods como de las filiales que integran el Grupo Ebro en todos aquellos países en los que operan. Asimismo, esta Política es extensiva a la Fundación Ebro Foods a través de sus profesionales.

La Sociedad considera que cumple con los principios que inspiran esta Recomendación toda vez que los riesgos relacionados con la corrupción y el soborno (i) forman parte del mapa corporativo de riesgos y (ii) son analizados por el Comité de Riesgos.

46. Que bajo la supervisión directa de la comisión de auditoría o, en su caso, de una comisión especializada del consejo de administración, exista una función interna de control y gestión de riesgos ejercida por una unidad o departamento interno de la sociedad que tenga atribuidas expresamente las siguientes funciones:

- a) Asegurar el buen funcionamiento de los sistemas de control y gestión de riesgos y, en particular, que se identifiquen, gestionan, y cuantifican adecuadamente todos los riesgos importantes que afecten a la sociedad.
- b) Participar activamente en la elaboración de la estrategia de riesgos y en las decisiones importantes sobre su gestión.
- c) Velar por que los sistemas de control y gestión de riesgos mitiguen los riesgos adecuadamente en el marco de la política definida por el consejo de administración.

Cumple [ X ]      Cumple parcialmente [ ]      Explique [ ]

47. Que los miembros de la comisión de nombramientos y de retribuciones –o de la comisión de nombramientos y la comisión de retribuciones, si estuvieren separadas– se designen procurando que tengan los conocimientos, aptitudes y experiencia adecuados a las funciones que estén llamados a desempeñar y que la mayoría de dichos miembros sean consejeros independientes.

Cumple [ X ]      Cumple parcialmente [ ]      Explique [ ]

48. Que las sociedades de elevada capitalización cuenten con una comisión de nombramientos y con una comisión de remuneraciones separadas.

Cumple [ ]      Explique [ ]      No aplicable [ X ]

49. Que la comisión de nombramientos consulte al presidente del consejo de administración y al primer ejecutivo de la sociedad, especialmente cuando se trate de materias relativas a los consejeros ejecutivos.

Y que cualquier consejero pueda solicitar de la comisión de nombramientos que tome en consideración, por si los encuentra idóneos a su juicio, potenciales candidatos para cubrir vacantes de consejero.

Cumple [ X ]      Cumple parcialmente [ ]      Explique [ ]

50. Que la comisión de retribuciones ejerza sus funciones con independencia y que, además de las funciones que le atribuya la ley, le correspondan las siguientes:
- a) Proponer al consejo de administración las condiciones básicas de los contratos de los altos directivos.
  - b) Comprobar la observancia de la política retributiva establecida por la sociedad.
  - c) Revisar periódicamente la política de remuneraciones aplicada a los consejeros y altos directivos, incluidos los sistemas retributivos con acciones y su aplicación, así como garantizar que su remuneración individual sea proporcionada a la que se pague a los demás consejeros y altos directivos de la sociedad.
  - d) Velar por que los eventuales conflictos de intereses no perjudiquen la independencia del asesoramiento externo prestado a la comisión.
  - e) Verificar la información sobre remuneraciones de los consejeros y altos directivos contenida en los distintos documentos corporativos, incluido el informe anual sobre remuneraciones de los consejeros.
- Cumple [ X ]      Cumple parcialmente [ ]      Explique [ ]
51. Que la comisión de retribuciones consulte al presidente y al primer ejecutivo de la sociedad, especialmente cuando se trate de materias relativas a los consejeros ejecutivos y altos directivos.
- Cumple [ X ]      Cumple parcialmente [ ]      Explique [ ]
52. Que las reglas de composición y funcionamiento de las comisiones de supervisión y control figuren en el reglamento del consejo de administración y que sean consistentes con las aplicables a las comisiones legalmente obligatorias conforme a las recomendaciones anteriores, incluyendo:
- a) Que estén compuestas exclusivamente por consejeros no ejecutivos, con mayoría de consejeros independientes.
  - b) Que sus presidentes sean consejeros independientes.
  - c) Que el consejo de administración designe a los miembros de estas comisiones teniendo presentes los conocimientos, aptitudes y experiencia de los consejeros y los cometidos de cada comisión, delibere sobre sus propuestas e informes; y que rindan cuentas, en el primer pleno del consejo de administración posterior a sus reuniones, de su actividad y que respondan del trabajo realizado.
  - d) Que las comisiones puedan recabar asesoramiento externo, cuando lo consideren necesario para el desempeño de sus funciones.
  - e) Que de sus reuniones se levante acta, que se pondrá a disposición de todos los consejeros.
- Cumple [ ]      Cumple parcialmente [ ]      Explique [ ]      No aplicable [ X ]

53. Que la supervisión del cumplimiento de las políticas y reglas de la sociedad en materia medioambiental, social y de gobierno corporativo, así como de los códigos internos de conducta, se atribuya a una o se reparta entre varias comisiones del consejo de administración que podrán ser la comisión de auditoría, la de nombramientos, una comisión especializada en sostenibilidad o responsabilidad social corporativa u otra comisión especializada que el consejo de administración, en ejercicio de sus facultades de auto-organización, haya decidido crear. Y que tal comisión esté integrada únicamente por consejeros no ejecutivos, siendo la mayoría independientes y se le atribuyan específicamente las funciones mínimas que se indican en la recomendación siguiente.

Cumple [ X ]      Cumple parcialmente [ ]      Explique [ ]

54. Las funciones mínimas a las que se refiere la recomendación anterior son las siguientes:

- a) La supervisión del cumplimiento de las reglas de gobierno corporativo y de los códigos internos de conducta de la empresa, velando asimismo por que la cultura corporativa esté alineada con su propósito y valores.
- b) La supervisión de la aplicación de la política general relativa a la comunicación de información económico-financiera, no financiera y corporativa así como a la comunicación con accionistas e inversores, asesores de voto y otros grupos de interés. Asimismo se hará seguimiento del modo en que la entidad se comunica y relaciona con los pequeños y medianos accionistas.
- c) La evaluación y revisión periódica del sistema de gobierno corporativo y de la política en materia medioambiental y social de la sociedad, con el fin de que cumplan su misión de promover el interés social y tengan en cuenta, según corresponda, los legítimos intereses de los restantes grupos de interés.
- d) La supervisión de que las prácticas de la sociedad en materia medioambiental y social se ajustan a la estrategia y política fijadas.
- e) La supervisión y evaluación de los procesos de relación con los distintos grupos de interés.

Cumple [ X ]      Cumple parcialmente [ ]      Explique [ ]

55. Que las políticas de sostenibilidad en materias medioambientales y sociales identifiquen e incluyan al menos:
- a) Los principios, compromisos, objetivos y estrategia en lo relativo a accionistas, empleados, clientes, proveedores, cuestiones sociales, medio ambiente, diversidad, responsabilidad fiscal, respeto de los derechos humanos y prevención de la corrupción y otras conductas ilegales
  - b) Los métodos o sistemas para el seguimiento del cumplimiento de las políticas, de los riesgos asociados y su gestión.
  - c) Los mecanismos de supervisión del riesgo no financiero, incluido el relacionado con aspectos éticos y de conducta empresarial.
  - d) Los canales de comunicación, participación y diálogo con los grupos de interés.
  - e) Las prácticas de comunicación responsable que eviten la manipulación informativa y protejan la integridad y el honor.

Cumple  Cumple parcialmente  Explique

56. Que la remuneración de los consejeros sea la necesaria para atraer y retener a los consejeros del perfil deseado y para retribuir la dedicación, cualificación y responsabilidad que el cargo exija, pero no tan elevada como para comprometer la independencia de criterio de los consejeros no ejecutivos.

Cumple  Explique

57. Que se circunscriban a los consejeros ejecutivos las remuneraciones variables ligadas al rendimiento de la sociedad y al desempeño personal, así como la remuneración mediante entrega de acciones, opciones o derechos sobre acciones o instrumentos referenciados al valor de la acción y los sistemas de ahorro a largo plazo tales como planes de pensiones, sistemas de jubilación u otros sistemas de previsión social.

Se podrá contemplar la entrega de acciones como remuneración a los consejeros no ejecutivos cuando se condicione a que las mantengan hasta su cese como consejeros. Lo anterior no será de aplicación a las acciones que el consejero necesite enajenar, en su caso, para satisfacer los costes relacionados con su adquisición.

Cumple  Cumple parcialmente  Explique



58. Que en caso de remuneraciones variables, las políticas retributivas incorporen los límites y las cautelas técnicas precisas para asegurar que tales remuneraciones guardan relación con el rendimiento profesional de sus beneficiarios y no derivan solamente de la evolución general de los mercados o del sector de actividad de la compañía o de otras circunstancias similares.

Y, en particular, que los componentes variables de las remuneraciones:

- a) Estén vinculados a criterios de rendimiento que sean predeterminados y medibles y que dichos criterios consideren el riesgo asumido para la obtención de un resultado.
- b) Promuevan la sostenibilidad de la empresa e incluyan criterios no financieros que sean adecuados para la creación de valor a largo plazo, como el cumplimiento de las reglas y los procedimientos internos de la sociedad y de sus políticas para el control y gestión de riesgos.
- c) Se configuren sobre la base de un equilibrio entre el cumplimiento de objetivos a corto, medio y largo plazo, que permitan remunerar el rendimiento por un desempeño continuado durante un período de tiempo suficiente para apreciar su contribución a la creación sostenible de valor, de forma que los elementos de medida de ese rendimiento no giren únicamente en torno a hechos puntuales, ocasionales o extraordinarios.

Cumple [ ]      Cumple parcialmente [ X ]      Explique [ ]      No aplicable [ ]

Se cumplen todos los apartados de la presente Recomendación excepto el b).

El actual esquema retributivo del Presidente ejecutivo (único Consejero ejecutivo que desarrolla funciones ejecutivas) no incluye criterios no financieros vinculados a la creación de valor a largo plazo, en atención a la condición de accionista relevante del referido Consejero.

No obstante lo anterior, ante la inminente transposición de la normativa comunitaria sobre remuneración de Consejeros, la Comisión de Selección y Retribuciones de la Sociedad está valorando el establecimiento de criterios no financieros dentro del esquema de remuneración variable del Presidente ejecutivo, a los efectos de valorar su implantación una vez se produzca dicha transposición.

59. Que el pago de los componentes variables de la remuneración quede sujeto a una comprobación suficiente de que se han cumplido de modo efectivo las condiciones de rendimiento o de otro tipo previamente establecidas. Las entidades incluirán en el informe anual de remuneraciones de los consejeros los criterios en cuanto al tiempo requerido y métodos para tal comprobación en función de la naturaleza y características de cada componente variable.

Que, adicionalmente, las entidades valoren el establecimiento de una cláusula de reducción ('malus') basada en el diferimiento por un período suficiente del pago de una parte de los componentes variables que implique su pérdida total o parcial en el caso de que con anterioridad al momento del pago se produzca algún evento que lo haga aconsejable.

Cumple [ X ]      Cumple parcialmente [ ]      Explique [ ]      No aplicable [ ]

60. Que las remuneraciones relacionadas con los resultados de la sociedad tomen en cuenta las eventuales salvedades que consten en el informe del auditor externo y minoren dichos resultados.

Cumple [ ]      Cumple parcialmente [ ]      Explique [ ]      No aplicable [ X ]

61. Que un porcentaje relevante de la remuneración variable de los consejeros ejecutivos esté vinculado a la entrega de acciones o de instrumentos financieros referenciados a su valor.

Cumple [  ]      Cumple parcialmente [  ]      Explique [  ]      No aplicable [  ]

Se hace constar que de los dos Consejeros ejecutivos, sólo el Presidente del Consejo, don Antonio Hernández Callejas, percibe remuneración por sus funciones ejecutivas, no así Heralianz Investing Group, S.L. por las razones expuestas a lo largo del presente Informe.

Los actuales sistemas de retribución variable del Consejero ejecutivo figuran detallados en el Informe Anual sobre Remuneraciones de Consejeros correspondiente al ejercicio 2020 y están ligados a la consecución de objetivos previamente determinados, medibles y cuantificables que guardan relación con factores financieros que promueven la rentabilidad y la creación de valor sostenible de la Sociedad y del Grupo a largo plazo.

Si bien los Estatutos Sociales, en su artículo 22, prevén la posibilidad de que los Consejeros puedan ser retribuidos mediante la entrega de acciones o de derechos de opción sobre las mismas o mediante cualquier otro sistema de remuneración que esté referenciado al valor de las acciones, hasta el momento actual el Consejo de Administración no ha sometido esta forma de retribución a la aprobación de la Junta General al tener en cuenta la condición de accionista relevante del Consejero ejecutivo y considerar que los actuales sistemas de retribución variable de dicho Consejero ejecutivo son los más adecuados para fomentar su motivación y rendimiento profesional, así como su compromiso y vinculación con los intereses del Grupo.

62. Que una vez atribuidas las acciones, las opciones o instrumentos financieros correspondientes a los sistemas retributivos, los consejeros ejecutivos no puedan transferir su titularidad o ejercitarlos hasta transcurrido un plazo de al menos tres años.

Se exceptúa el caso en el que el consejero mantenga, en el momento de la transmisión o ejercicio, una exposición económica neta a la variación del precio de las acciones por un valor de mercado equivalente a un importe de al menos dos veces su remuneración fija anual mediante la titularidad de acciones, opciones u otros instrumentos financieros.

Lo anterior no será de aplicación a las acciones que el consejero necesite enajenar para satisfacer los costes relacionados con su adquisición o, previa apreciación favorable de la comisión de nombramientos y retribuciones, para hacer frente a situaciones extraordinarias sobrevenidas que lo requieran.

Cumple [  ]      Cumple parcialmente [  ]      Explique [  ]      No aplicable [  ]

63. Que los acuerdos contractuales incluyan una cláusula que permita a la sociedad reclamar el reembolso de los componentes variables de la remuneración cuando el pago no haya estado ajustado a las condiciones de rendimiento o cuando se hayan abonado atendiendo a datos cuya inexactitud quede acreditada con posterioridad.

Cumple [  ]      Cumple parcialmente [  ]      Explique [  ]      No aplicable [  ]

64. Que los pagos por resolución o extinción del contrato no superen un importe equivalente a dos años de la retribución total anual y que no se abonen hasta que la sociedad haya podido comprobar que el consejero ha cumplido con los criterios o condiciones establecidos para su percepción.

A efectos de esta recomendación, entre los pagos por resolución o extinción contractual se considerarán cualesquiera abonos cuyo devengo u obligación de pago surja como consecuencia o con ocasión de la extinción de la relación contractual que vinculaba al consejero con la sociedad, incluidos los importes no previamente consolidados de sistemas de ahorro a largo plazo y las cantidades que se abonen en virtud de pactos de no competencia post-contractual.

Cumple [  ]

Cumple parcialmente [  ]

Explique [  ]

No aplicable [  ]

## H. OTRAS INFORMACIONES DE INTERÉS

1. Si existe algún aspecto relevante en materia de gobierno corporativo en la sociedad o en las entidades del grupo que no se haya recogido en el resto de apartados del presente informe, pero que sea necesario incluir para recoger una información más completa y razonada sobre la estructura y prácticas de gobierno en la entidad o su grupo, detállelos brevemente.
2. Dentro de este apartado, también podrá incluirse cualquier otra información, aclaración o matiz relacionado con los anteriores apartados del informe en la medida en que sean relevantes y no reiterativos.

En concreto, se indicará si la sociedad está sometida a legislación diferente a la española en materia de gobierno corporativo y, en su caso, incluya aquella información que esté obligada a suministrar y sea distinta de la exigida en el presente informe.

3. La sociedad también podrá indicar si se ha adherido voluntariamente a otros códigos de principios éticos o de buenas prácticas, internacionales, sectoriales o de otro ámbito. En su caso, se identificará el código en cuestión y la fecha de adhesión. En particular, hará mención a si se ha adherido al Código de Buenas Prácticas Tributarias, de 20 de julio de 2010:

### PPRIMERA NOTA ACLARATORIA, RELATIVA AL APARTADO C

A) La denominación del comité de auditoría en la Sociedad es "Comisión de Auditoría y Control" y la de la comisión de nombramientos y retribuciones "Comisión de Selección y Retribuciones".

B) Se hace constar que todos los miembros de la Comisión de Auditoría y Control han sido designados teniendo en cuenta sus conocimientos y experiencia en materia de contabilidad y auditoría, incluido Grupo Tradifin, S.L. respecto del cual se han tenido en cuenta los conocimientos en estas materias de su persona física representante, doña Blanca Hernández Rodríguez.

### SEGUNDA NOTA ACLARATORIA, RELATIVA AL APARTADO C.1.10

Se hacen constar en esta nota aclaratoria los cargos que ocupa don Félix Hernández Callejas en las filiales del Grupo Ebro Foods.

A este respecto se recuerda que, tal y como se ha hecho constar a lo largo del presente Informe, don Félix Hernández Callejas es la persona que representa al Consejero Herculanz Investing Group, S.L. en el Consejo de Administración de Ebro Foods, S.A. y que dicho Consejero está categorizado como Ejecutivo en atención a que su representante es directivo y administrador de varias filiales del Grupo.

- Anglo Australian Rice, LTD. Consejero. Tiene funciones ejecutivas
- Arrozeiras Mundiarroz, S.A. Consejero. Tiene funciones ejecutivas
- Boost Nutrition, CV. Consejero. Tiene funciones ejecutivas
- Española de I+D, S.A. Administrador Solidario. Tiene funciones ejecutivas
- Eurodairy, S.L.U. Administrador Solidario. Tiene funciones ejecutivas
- Formalac, S.L.U. Administrador Solidario. Tiene funciones ejecutivas
- Fallera Nutrición, S.L.U. Administrador Solidario. Tiene funciones ejecutivas
- Herba Foods, S.L.U. Administrador Solidario. Tiene funciones ejecutivas
- Herba Ingredients Belgium B, BVBA. Consejero. Tiene funciones ejecutivas
- Herba Nutrición, S.L.U. Administrador Solidario. Tiene funciones ejecutivas
- Herba Trading, S.L.U. Administrador Solidario. Tiene funciones ejecutivas
- Joseph Heap & Sons, Ltd. Consejero. Tiene funciones ejecutivas
- Nuratri, S.L.U. Administrador Solidario. Tiene funciones ejecutivas
- Nutramas, S.L.U. Administrador Solidario. Tiene funciones ejecutivas
- Nutrial, S.L.U. Administrador Solidario. Tiene funciones ejecutivas
- Panzani, S.A.S. Consejero. No tiene funciones ejecutivas
- Pronatur, S.L.U. Administrador Solidario. Tiene funciones ejecutivas
- Risella, OY. Presidente y Consejero Delegado. Tiene funciones ejecutivas
- Riviana Foods, Inc. Consejero. No tiene funciones ejecutivas

- S&B Herba Foods, Ltd. Consejero. Tiene funciones ejecutivas
- Santa Rita Harinas, S.L. Presidente. No tiene funciones ejecutivas
- Vitasan, S.L.U. Administrador Solidario. Tiene funciones ejecutivas
- Vogan, Ltd. Consejero. Tiene funciones ejecutivas
- Yofres, S.L.U. Administrador Solidario. Tiene funciones ejecutivas
- Herba Ingredients Belgium F, BV. Consejero. Tiene funciones ejecutivas

### TERCERA NOTA ACLARATORIA, RELATIVA AL APARTADO E.3

Se explican a continuación los principales riesgos que pueden afectar a la consecución de los objetivos de negocio enunciados en el apartado E.3 del presente Informe.

#### A. RIESGOS DE TIPO OPERACIONAL:

- Seguridad alimentaria. Dada la naturaleza del negocio del Grupo, los aspectos relativos a la seguridad alimentaria son un punto crítico al que el Grupo presta la máxima atención, estando obligados a la observancia de normas diversas en cada uno de los países donde se comercializan los productos del Grupo. Un punto cada vez más relevante es el asociado a la detección y uso de productos fungicidas y pesticidas por los productores.
- Riesgo de suministro de Materia Prima. Tanto a nivel nacional (arroz cáscara español) como internacional (arroz semielaborados para suministrar a las filiales del Grupo), trigo y semolina para la fabricación de pastas de calidad, la disponibilidad de materia prima en cantidad y calidad necesarias para atender los compromisos con clientes y requerimientos de las marcas del Grupo son un factor clave del negocio.
- Riesgo de mercado (precios). Las variaciones inesperadas en los precios de los suministros de materia prima pueden afectar a la rentabilidad de las operaciones comerciales del Grupo, tanto en el segmento industrial como en el marquista. El riesgo principal deriva de los precios de las distintas variedades de arroz y trigo duro, si bien se extiende a otros consumos como el material de empaquetado y los derivados del petróleo y, en los últimos tiempos con mayor relevancia, el transporte marítimo y terrestre.
- Riesgo de concentración de clientes. La concentración de los clientes, aspecto que puede producirse tanto en el segmento industrial como en el marquista, puede suponer un empeoramiento de las condiciones comerciales de nuestras ventas e impactar sobre el riesgo de crédito.
- Riesgo tecnológico. En el sector en el que opera el Grupo una de las herramientas más importante para diferenciarse de los competidores es la constante innovación tecnológica y la constante adaptación a los deseos del consumidor; por ello, el "retraso tecnológico" se configura como un posible riesgo.
- Ciberseguridad. Tradicionalmente considerado como "riesgo tecnológico", los riesgos relativos a la seguridad de los sistemas y datos (ciberseguridad) han quedado configurados como riesgo un individual en la revisión del mapa de riesgos de gestión realizada en 2020.

#### B. RIESGOS RELACIONADOS CON EL ENTORNO Y LA ESTRATEGIA:

- Medioambiental. El respeto al medio ambiente es otro punto crítico para el Grupo, dada su actividad industrial, con un gran número de plantas internacionalmente distribuidas. Se pretende adoptar un conjunto de buenas prácticas siempre bajo un escrupuloso respeto de la ley.
- Cambio climático. Los efectos de las sequías, inundaciones y fenómenos meteorológicos adversos en los países origen de los aprovisionamientos del Grupo pueden generar problemas de disponibilidad y volatilidad en los precios de las materias primas, tanto en el arroz como en el trigo. Asimismo, se evalúan otros impactos estratégicos y operacionales como posibles cambios en los hábitos de consumo producto de diferencias en la temperatura o la necesidad de acometer inversiones específicas.
- Riesgo de competencia. En general, la presión de la marca de distribuidor es la principal amenaza para el mantenimiento de las cuotas de mercado de las marcas del Grupo.
- Riesgo reputacional. Es el riesgo asociado a los cambios de opinión, materializados en una percepción negativa respecto al Grupo, sus marcas o productos, por parte de clientes, accionistas, proveedores, analistas de mercado, personal, instituciones etc., en la medida en que podrían afectar de forma adversa a la capacidad del Grupo para mantener sus relaciones comerciales, financieras o la interacción con agentes sociales.
- Exposición a las Redes Sociales. Tras la revisión del mapa de riesgos de gestión realizada en 2020 ha quedado individualizado este riesgo (percepción de las marcas del Grupo o su imagen general en Redes Sociales) frente al más genérico "riesgo reputacional".
- Cambios en los estilos de vida. La proliferación de dietas con bajo consumo de carbohidratos u otros hábitos alimentarios podrían modificar la percepción de nuestros productos por el consumidor.
- Riesgo país o de mercado. El carácter internacional de la actividad del Grupo determina la eventual incidencia en su actividad de las circunstancias políticas y económicas de los distintos estados en los que desarrolla su negocio, así como otras variables del mercado, tales como tipos de cambio, tipos de interés, gastos de producción, etc.
- Catástrofes naturales, incendios. Como grupo industrial, una parte significativa del activo del balance del Grupo corresponde a sus fábricas, por lo que constituye un riesgo de negocio aquellas circunstancias naturales (como terremotos, incendios o similares) que puedan afectar a la integridad de los establecimientos fabriles del Grupo.

- Planificación estratégica y valoración de oportunidades estratégicas de inversión o desinversión. Riesgo derivado de la posibilidad de errar en la selección de alternativas y o asignación de recursos para alcanzar los objetivos estratégicos del Grupo. En el corto plazo incluye la alineación presupuestaria con los objetivos definidos a medio y largo plazo.

**C. RIESGOS DE CUMPLIMIENTO:**

- Regulatorio sectorial. El sector agroindustrial es un sector sujeto a múltiples regulaciones, que afectan a contingentes de exportación e importación, aranceles, precios de intervención, etc... quedando sujetos a las directrices marcadas por la Política Agrícola Común (PAC). Igualmente, la actividad del Grupo podría verse afectada por cambios normativos en los países en los que el Grupo se abastece de materia prima o comercializa sus productos.

- Regulatorio general. Se incluyen los riesgos de cumplimiento de la normativa civil, mercantil, penal y de buen gobierno.

En el ámbito de los riesgos penales, el Grupo cuenta con un Modelo de Prevención de Delitos cuyo seguimiento y control corresponde a la Unidad de Cumplimiento Normativo, comité independiente del Comité de Riesgos, al que corresponde el seguimiento general del compliance del Grupo bajo la supervisión directa de la Comisión de Auditoría y Control. Durante el ejercicio 2020 se ha llevado a cabo una revisión y actualización del mapa de riesgos penales y mecanismos de mitigación de tales riesgos, contando al efecto con la asistencia de un tercero experto en la materia.

Terminados esos trabajos, el reporting semestral de seguimiento del Modelo de Prevención de Delitos que realiza la Unidad de Cumplimiento Normativo se ha realizado ya bajo el Modelo revisado y actualizado.

- Fiscal. Los eventuales cambios en la normativa fiscal o en la interpretación o aplicación de la misma por las autoridades competentes en los países en los que el Grupo desarrolla su actividad podría tener incidencia en los resultados del mismo.

**D. RIESGO FINANCIERO:**

Se incluyen en esta categoría los riesgos de tipo de cambio, tipo de interés, liquidez y de crédito. Especialmente significativo es el riesgo por tipo de cambio por ser la moneda funcional del Grupo el euro pero realizarse una parte significativa de las operaciones de suministro de materia prima en dólares americanos y estar materializada en esta moneda una parte muy significativa de las inversiones del Grupo.

El mapa de riesgos de gestión actual no identifica, dentro de los riesgos que integran el top 25, ninguno que pueda ser considerado como derivado de la corrupción y el soborno, sin perjuicio de que en el cuestionario a través del cual se realiza el seguimiento general de los riesgos de gestión se incluyen cuestiones sobre estas posibles malas prácticas. Sin perjuicio de ello, la posición del Grupo del total rechazo de prácticas de corrupción y soborno está expresamente recogida tanto en el Código de Conducta y la Política contra la Corrupción y el Soborno corporativos (a nivel global) como en el Modelo de Prevención de Delitos y demás mecanismos locales de las distintas unidades de negocio, tal y como se describe de forma más detallada en el Estado de Información No Financiera contenido en el Informe de Gestión Consolidado del Grupo.

**CUARTA NOTA ACLARATORIA AL APARTADO G.**

**- RECOMENDACIÓN 11**

Se hace constar que la Sociedad tiene establecida una Política de Primas de Asistencia a la Junta General de accionistas que establece el principio de que dichas primas no consistirán en la entrega de cantidades en dinero sino en la entrega de un obsequio relacionado con los productos del Grupo Ebro y/o sus marcas.

**- RECOMENDACIÓN 51**

En el concepto de "altos directos" al que se refiere esta recomendación se incluyen el Chief Operating Officer (COO), el Secretario General y del Consejo de Administración y los responsables de las principales unidades de negocio del Grupo Ebro Foods, aunque no todos ellos tengan una relación especial de alta dirección.

**CÓDIGOS Y PRINCIPIOS ÉTICOS A LOS QUE EBRO FOODS, S.A. ESTÁ VOLUNTARIAMENTE ADHERIDA:**

- Pacto Mundial de Naciones Unidas (Global Compact). Año 2001.

- Proyecto de la Asociación Española de Codificación Comercial (AECOC) contra el desperdicio alimentario "La alimentación no tiene desperdicio, aprovéchala". Año 2012.

- Sustainable Agriculture Initiative (SAI) Plattform. Año 2015.

- Fundación SERES. Año 2015.

- Sustainable Rice Platform. Año 2016.

[ - Forética. Año 2017. ]

---

Este informe anual de gobierno corporativo ha sido aprobado por el consejo de Administración de la sociedad, en su sesión de fecha:

[ 24/03/2021 ]

Indique si ha habido consejeros que hayan votado en contra o se hayan abstenido en relación con la aprobación del presente Informe.

[ ] Sí  
[✓] No

**Informe de auditor referido a la "Información relativa al Sistema de Control Interno sobre la Información Financiera (SCIIF)" de EBRO FOODS, S.A. correspondiente al ejercicio 2020**



## INFORME DE AUDITOR REFERIDO A LA “INFORMACIÓN RELATIVA AL SISTEMA DE CONTROL INTERNO SOBRE LA INFORMACIÓN FINANCIERA (SCIIF)”

A los Administradores de EBRO FOODS, S.A.

De acuerdo con la solicitud del Consejo de Administración de Ebro Foods, S.A. (en adelante, la Entidad) y con nuestra carta propuesta de fecha 15 de septiembre de 2020, hemos aplicado determinados procedimientos sobre la “Información relativa al SCIIF” adjunta de Ebro Foods, S.A. correspondiente al ejercicio 2020, en el que se resumen los procedimientos de control interno de la Entidad en relación a la información financiera anual.

El Consejo de Administración es responsable de adoptar las medidas oportunas para garantizar razonablemente la implantación, mantenimiento y supervisión de un adecuado sistema de control interno así como del desarrollo de mejoras de dicho sistema y de la preparación y establecimiento del contenido de la Información relativa al SCIIF adjunta.

En este sentido, hay que tener en cuenta que, con independencia de la calidad del diseño y operatividad del sistema de control interno adoptado por la Entidad en relación a la información financiera anual, éste sólo puede permitir una seguridad razonable, pero no absoluta, en relación con los objetivos que persigue, debido a las limitaciones inherentes a todo sistema de control interno.

En el curso de nuestro trabajo de auditoría de las cuentas anuales y conforme a las Normas Técnicas de Auditoría, nuestra evaluación del control interno de la Entidad ha tenido como único propósito el permitirnos establecer el alcance, la naturaleza y el momento de realización de los procedimientos de auditoría de las cuentas anuales de la Entidad. Por consiguiente, nuestra evaluación del control interno, realizada a efectos de dicha auditoría de cuentas, no ha tenido la extensión suficiente para permitirnos emitir una opinión específica sobre la eficacia de dicho control interno sobre la información financiera anual regulada.

A los efectos de la emisión de este informe, hemos aplicado exclusivamente los procedimientos específicos descritos a continuación e indicados en la Guía de Actuación sobre el Informe del auditor referido a la Información relativa al Sistema de Control Interno sobre la Información Financiera de las entidades cotizadas, publicada por la Comisión Nacional del Mercado de Valores en su página web, que establece el trabajo a realizar, el alcance mínimo del mismo, así como el contenido de este informe. Como el trabajo resultante de dichos procedimientos tiene, en cualquier caso, un alcance reducido y sustancialmente menor que el de una auditoría o una revisión sobre el sistema de control interno, no expresamos una opinión sobre la efectividad del mismo, ni sobre su diseño y su eficacia operativa, en relación a la información financiera anual de la Entidad correspondiente al ejercicio 2020 que se describe en la Información relativa al SCIIF adjunta. En consecuencia, si hubiéramos aplicado procedimientos adicionales a los determinados por la citada Guía o realizado una auditoría o una revisión sobre el sistema de control interno en relación a la información financiera anual regulada, se podrían haber puesto de manifiesto otros hechos o aspectos sobre los que les habríamos informado.

Asimismo, dado que este trabajo especial no constituye una auditoría de cuentas ni se encuentra sometido a la normativa reguladora de la actividad de auditoría de cuentas vigente en España, no expresamos una opinión de auditoría en los términos previstos en la citada normativa.

Se relacionan a continuación los procedimientos aplicados:

1. Lectura y entendimiento de la información preparada por la entidad en relación con el SCIIF - información de desglose incluida en el Informe de Gestión - y evaluación de si dicha información aborda la totalidad de la información requerida que seguirá el contenido mínimo descrito en el apartado F, relativo a la descripción del SCIIF, del modelo de IAGC según se establece en la Circular nº 5/2013 de 12 de junio de 2013 de la Comisión Nacional del Mercado de Valores (CNMV), y modificaciones posteriores, siendo la más reciente la Circular 1/2020, de 6 de octubre de la CNMV (en adelante, las Circulares de la CNMV).
2. Preguntas al personal encargado de la elaboración de la información detallada en el punto 1 anterior con el fin de: (i) obtener un entendimiento del proceso seguido en su elaboración; (ii) obtener información que permita evaluar si la terminología utilizada se ajusta a las definiciones del marco de referencia; (iii) obtener información sobre si los procedimientos de control descritos están implantados y en funcionamiento en la entidad.
3. Revisión de la documentación explicativa soporte de la información detallada en el punto 1 anterior, y que comprenderá, principalmente, aquella directamente puesta a disposición de los responsables de formular la información descriptiva del SCIIF. En este sentido, dicha documentación incluye informes preparados por la función de auditoría interna, alta dirección y otros especialistas internos o externos en sus funciones de soporte a la comisión de auditoría.
4. Comparación de la información detallada en el punto 1 anterior con el conocimiento del SCIIF de la entidad obtenido como resultado de la aplicación de los procedimientos realizados en el marco de los trabajos de la auditoría de cuentas anuales.
5. Lectura de actas de reuniones del consejo de administración, comisión de auditoría y otras comisiones de la entidad a los efectos de evaluar la consistencia entre los asuntos en ellas abordados en relación al SCIIF y la información detallada en el punto 1 anterior.
6. Obtención de la carta de manifestaciones relativa al trabajo realizado adecuadamente firmada por los responsables de la preparación y formulación de la información detallada en el punto 1 anterior.

Como resultado de los procedimientos aplicados sobre la Información relativa al SCIIF no se han puesto de manifiesto inconsistencias o incidencias que puedan afectar a la misma.

Este informe ha sido preparado exclusivamente en el marco de los requerimientos establecidos por el artículo 540 del texto refundido la Ley de Sociedades de Capital y por las Circulares de la CNMV a los efectos de la descripción del SCIIF en los Informes Anuales de Gobierno Corporativo.

INSTITUTO DE CENSORES  
JURADOS DE CUENTAS  
DE ESPAÑA

ERNST & YOUNG, S.L.

2021 Núm. 01/21/04985

30,00 EUR

SELLO CORPORATIVO:

Sello distintivo de otras actuaciones

ERNST & YOUNG, S.L.

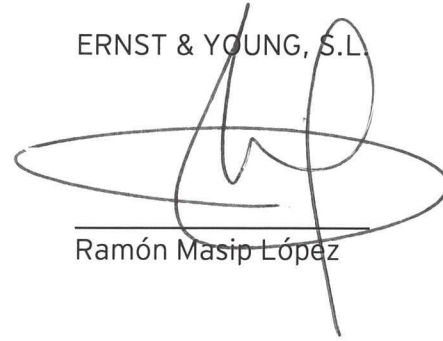

Ramón Masip López

23 de marzo de 2021

Diligencia que levanto yo como Secretario del Consejo de Administración de Ebro Foods, S.A., para hacer constar que los miembros del Consejo de Administración de la Sociedad han procedido a suscribir el presente documento, comprensivo de las Cuentas Anuales individuales, así como del Informe de Gestión, de Ebro Foods, S.A. correspondientes al ejercicio comprendido entre el 1 de enero y el 31 de diciembre de 2020, que se compone de 163 hojas, excluida ésta, impresas por una sola cara (el Informe Anual de Gobierno Corporativo está incluido al final del Informe de Gestión, a continuación de la página 70 y numerado de la 1 hasta la 89, ambas inclusive, junto con el Informe del Auditor de Cuentas sobre el SCIIF que consta de 4 hojas).

La presente diligencia es firmada por todos y cada uno de los Consejeros, personalmente o por sus representantes, cuyos nombres y apellidos constan a continuación, de lo que doy fe.

Madrid, veinticuatro de marzo de dos mil veintiuno.

---

Luis Peña Pazos  
Secretario del Consejo de Administración

---

Antonio Hernández Callejas  
Presidente

---

Demetrio Carceller Arce  
Vicepresidente

---

Alimentos y Aceites, S.A.  
(María Jesús Garrido Solís)

---

Belén Barreiro Pérez-Pardo

---

María Carceller Arce

---

Fernando Castelló Clemente

---

José Ignacio Comenge Sánchez-Real

---

Mercedes Costa García  
(Consejera Coordinadora)

---

Empresas Comerciales e  
Industriales Valencianas, S.L.  
(Javier Gómez-Trenor Vergés)

---

Corporación Financiera Alba, S.A.  
(Tomás Hevia Armengol)

---

Javier Fernández Alonso

---

Grupo Tradifín, S.L.  
(Blanca Hernández Rodríguez)

---

Hercalanz Investing Group, S.L.  
(Félix Hernández Callejas)

---

Pedro Antonio Zorrero Camas